濱江日報

發行人 楊鳳宣
編輯人 趙秋鴻
印刷人 呂仲三
發行所 …緯街九號
（價目）零售每份六分 每月一元五角 外埠附加郵費
（電話）社長室 九五五〇 總務局 三一七〇 編輯局 … 營業局 二七七九

高松宮殿下御來滿 滿洲國民一致奉迎

社說　奉迎高松宮殿下御訪滿

基於日滿兩國，邦交親密，益往鞏固。並中國元首汪精衛氏之翩然來訪，敦進邦交。我大東亞共榮圈中，努力從事建設世界新秩序之主體三國家，遂因而友好深情，益益促進，加倍做蓬。於歷史上，頓時呈現，一種絕後空前，恢宏無極，所謂超越古今，將…滅之景象，於戲，三國關係，萬古昭垂，不可磨滅，卓越千古，洵足以媲美前古，歐百代，讚爲曠古迄今，不可一睹之偉觀。而照臨，江河奔放，同一載地經天，典型後世，深表崇高之鄰首企足，衷懷景慕者矣。茲者我親邦大日本帝國天皇陛下，復以日滿兩國，邦交益以親密，厚誼篤於忠良，有超越往古，將蓋…，不可稍形忽視之偉觀。爲期促進，保障弗磨，相互惠愛，兩盟邦之友誼，而使其增進計，御復派遣高松宮宣仁親王殿下，帶同隨員，式部長官，子爵松平康民諸氏，計文武顯官二十餘名，以當此大東亞聖戰下，欣迎意義深遠，輝光閃鑠，萬古弗磨之滿洲建國十週年紀念之佳辰，於於翌日，我張謝恩特使之御訪問，恭致東西，御慶亦極爲欣悅，故以皇室貴賓，款待之餘，復有今次，特以皇弟

高松宮宣仁親王殿下，已於本月十四日，向我國下大命，御崇遺之旨，而降判於我國，帝室彌榮，及新興國家，光輝躍進，凡此一切偉大精神之發現，所以深示御祝福，而因以顯示，八紘一宇，皇道偉大精神之至深且厚者。實緣於親邦日本天皇陛下，與我皇帝陛下，精神一體，御交益親，並因以恢宏顯示，渥被四表，輝光燦爛，普及八荒，昭然若揭，厚依於我日滿兩國家國民之誠，秉承一致，以建設大東亞之壯志，完成世界新秩序之宗旨，共同奮勉，併力躍進，且日以擴張，榮光普被，可謂浩無涯涘，不可測度者也。嗚呼，凡此偉大御訪問，光耀史乘之非凡，勳鬼神，而顯蒙呵護，威靈百代，不可磨滅，然則吾儕，能不薰沐焚香，再拜且…之心，恭仰於御…（一）

【新京十五本社特派員專電】爲滿洲建國十周年之佳年，長蒙大日本帝國天皇陛下向滿洲國皇帝陛下，御表祝意今回以高松宮殿下御差遣訪滿，皇帝陛下對殿下之御滯滿中，以帝室之貴賓御迎待此旨已得長聞矣拜聞此堪如感謝之綸音，滿洲國四千三百萬之國民，一齊對日本皇室，與滿洲國帝室間之彌深御親和拜承，深爲恐懼感激，并披瀝奉迎之至情。長於康德二年，長蒙皇帝陛下御渙發回鑾訓民詔書，將日滿一德一心之大義予以宣揚。又當昨年親邦日本之皇紀二千六百年記念之佳年之際，於再度御訪日之後，御創建建國神廟。御渙發國本奠定詔書，昭示國民應響之大道。已拜此詔書之四千三百萬國民，亦以日滿一德一心之大義爲則，一意向滿洲建國之理想建成上挺身邁進。應親邦日本之厚情，共向大東亞新秩序建設協力邁進。蓋滿洲國肇建後，帝制實施佳年之康德元年，會長蒙秩父宮殿下之御來滿。今又逢建國十周年之佳年拜聞高松宮殿下之御臨，滿洲建國對大御心之感謝，與日皇室與滿洲國帝室之御親和彌深之事，拜承之次四千三百萬國民之胸，唯唯恐懼感激，共向大東亞戰完遂邁進之決意，益加鞏固。而奉殿下御來滿之御通告，莫不捧呈奉迎之徹底，祈念御經路之御平穩云。

重慶出軍緬甸用意 原來要敲英國竹槓
戰事失敗反向英國要求戰費

…完全…之氣，業已未滿…緬甸遠征費。緬甸派遣軍…極爲強硬，目下正在交涉中云。即擬頂盡外交部之…重慶軍之諸經費，當然應由…表，關於在緬甸重慶軍之諸經費，擬合由英國側供給之事，對英大使及英大藏省代表，使其分別向本國之外務，大藏兩省請訓等情，業行通告。同時重慶軍事聯合委員會又對英國已決行建議云，有好主張正當權利之口吻。更聞於此事，財政部長孔祥熙曾述說如左：緬甸遠征重慶軍之經費，當然應由英國側負擔之。英國側須據我希望之處理，以副兩國合作精神，對此不勝希望。

（圖爲緬甸作戰日軍進路圖）

緬甸戰線作戰寫眞（陸軍省檢閱濟）
森林地帶突擊之皇軍勇士

紀念建國十週年 興亞動員大會
十八日即將展開實施 日本代表團已首途來滿

【新京十五日發國通】爲提高興亞國民精神，以克服時艱，而舉辦之慶祝建國十周，興亞國民動員大會，其開幕日期已迫目前。該大會司令部，現整備一切，御制，謹候十八日開會日之到來。遂於側面高揚其氣勢，並其意義，周準備街頭宣傳，故於市內各處，設以宣傳塔，着着實行。△市內著名日滿商店，動員前之飾窗競技。△繫揚慶祝氣球，作成配布日滿兩國旗〔小旗〕〔市民市中行進時用〕△編成街頭宣傳隊。△電車及巴斯之裝飾。△花火。△爆竹。其他高蹺之遊，紀念郵便等，多彩之宣傳計劃，於兩部努力造成動員大會風景云。

【下關十五日國通電】於滿洲國新京開催之滿洲建國十周年興亞國民大會，其出席該會，而在下關集合之大日本帝國代表，男女青年團員七十五名（大日本青年團審議員大治甫輔團到京），於十四日夜，在同驛廣場，應在關男女青年之壯行式，同夜由下關出發而渡滿。一行於途中在朝鮮代表相會合，十七日抵新京，由十八日迄二十三日，參加大會，且與該地青年團交驩，預定於六月上旬歸國云。

滿蒙國境確定關係公文交換 兩國共同聲明書發表

【新京十五日國通】諾門汗方面之滿蒙國境確定綜合議定書，於昨年十月十五日在哈爾濱，滿洲側代表現外交部政務司長下村信貞氏與外蒙側代表德爾基蜜團司令官大將司米爾諾夫參謀大佐之間，業已署名調印。其後滿洲國政府，及蒙古人民共和國政府，關於確認國內手續相互的進行。目下此等手續一切完了。兩國政府，因共同正式確認之期已至，於十五日午前十一時，由滿側代表大石外交部特派員代理，與外蒙側代表瑪拉厚夫駐哈蘇聯總領事之間，舉行滿蒙兩國政府之五月五日附公文交換。依此滿洲國政府於十五日正午，蒙古人民共和國政府於午前十一時，在新京及烏蘭巴圖魯兩地，同時發表如次之共同聲明書：

△關於滿蒙國境確定關係文書確認手續完了之共同聲明書：客年十月十五日，於哈爾濱市，滿洲帝國及蒙古人民共和國全權委員間，所署名調印完了之關於康德六年紛爭地域，兩國間現地國境確定混成委員會之作業，綜合議定書及附屬文書，爾後各經本國政府，正式確認，茲於本年五月五日，兩國政府間以文書對右確認通告聲明矣。

美機襲日本土之舉 未能損人反致害己
除貽笑大方外一無所獲 逃至支那三機亦被擊碎
日陸海軍當局談 其後調查情況

【東京十五日國通】關於四月十八日，美機空襲日本帝國本土，陸海軍當局，於十四日晚，發表調查之結果如左：

綜合各情報，已知四月十八日空襲日本帝國本土之敵機，係北美B二十五型計十數架。然美國對於此次之空襲，特加誇大宣傳，藉期鎮壓由連戰連北而沸騰之自國輿論界並冀恢復聯合國側第三國對美之信賴，抑及把握振作重慶，濠洲及印度之士氣。由此可以窺其苦惱焦燥，非難業經極顯矣。茲試檢討，彼用此方法實行空襲之實効性，同時探知彼欲將此次使用之飛機，輸與重慶，然終於失敗矣。結果不足，其降於日軍占據之中國大陸者三架，亦〇其他逃入佔據地以外者亦未得安然抵陸。益因日本之駐華陸海軍部隊，已乘機特其擊碎矣。至若謂此次之空襲，能使日本帝國民心動搖，并能牽制南方各地域作戰中之日本陸海軍部隊云者，其說不攻自破，更將遺笑大方焉。

受敵潛水艦攻擊日船沉沒 但敵艦亦立被日海軍擊沉

【東京十五日發國通】海軍省發表：「五月十四日午後六時」帝國汽船於海軍艦艇護衛之下航行中，五月八日夜，於東支那海，受敵潛水艦之魚雷攻擊，已行沉沒。由滿及至現在判明之生存者，爲五百四十一名。因此對敵潛水艦，我海軍部隊，立即加以反擊，已確定其沉沒矣云。

日海軍報道部 部長更迭

【東京十五日發國通】十五日海軍省公表大本營海軍報道部長，前田稔少將，在任一年中，其關於大東亞戰爭勃發前後之緊迫情勢下，盡一切報道之實，被稱爲名部長，惟今榮轉海上某要職，其後任以小川貫璽大佐充之。海軍省公表〔十五日午後三時〕本日發令如左：海軍大佐 小川貫璽 任大本營海軍報道部長 又前任海軍少將前田稔補海上某要職。

南十字星輝照下之安盆灣 雄渾已極之掃海艇奮闘記

（安盆山本一眼海軍報道班員十五日發國通）我海軍特別陸戰隊，一月卅日，經陸軍部隊之協力下，於澳洲方面之前哨據點安盆島，行壯烈之敵前上陸。同島係次於泗水之蘭印最大海空軍基地，防備甚嚴。但僅於四日經我一舉而下，此爲掌握大東亞海之制海權，制新嘉坡於死命，攀爪哇島攻略之端緒，樹有赫赫武勳陸戰隊部隊苦心之戰記尤値欽感者，關於掃海艇之活躍之有赫戰果也。而掃海艇阿馬候利海岸所建之掃海艇奮戰之神木標，使此光輝武勳，永久紀念。記者一日經同艇乘組〇〇主計中尉，聞得掃海艇之詳報如次：

…途船團，沿南海之皎皎月光，向前航進。懿御之蓋一閃則船中立覺靜寂，人靈俱舞，唯有默默觀波，向前航行而已。護衛此輸送船團，立於我掃海艇暗然艦橋上，僅恃明月之光，我各掃海艇之艷影，浮呈黑紫色。只見艇首，蹴怒濤而前航耳。此〇支之掃海艇，當於呂宋島敵前上陸，及民達諾，婆路艮斯各地之奇襲作戰，樹有赫赫戰果，今再向所指戰物之敵蘭印海軍自負爲永於泗水之軍港，安盆島進。以故我掃海艇，毫無一睡之休息，迭經歷次海之戰場，幾破死之機雷原，從以海面於赤道下之強烈太陽光下，反射如火，激烈無比，不眠不休之掃海作業。可知我掃海艇勝利之歷史，悉爲苦難克服之歷史也。亦即偉大精神力之凱歌也。蓋於此廣大海面，危險發生，敵於海中何處設有機雷，於何處設有浮游機雷，全難預測。加以海面於赤道下之強烈太陽光下，反射如火，敵隨有…危險下，亦毫不一顧，以「不入虎穴難得虎子」之氣魄，即以此等特選人材充當之，如我掃海艇，上伸南十字星，護衛〇〇支輸送船團，逸近安盆島，終有一月三十一日之壯烈奇襲上陸。

德國開始春季攻勢
則爾奇半島 展開一大機甲戰
德以優勢空軍壓迫赤軍

「里斯本十四日發國通」據合衆莫斯科電稱，蘇聯當局，爲緩和德軍對則爾奇半島之壓迫，使的全線德軍大攻勢再開之機運，愈形切迫。莫西哥元帥麾下之南部軍，開始猛烈的反攻，墨里哥夫附近之德軍而目下展開激戰中。他方，則爾奇半島戰線，則與急追向新陣地撤退之赤軍的德軍敢行必死的攻防戰。於是兩軍動員數千架之精銳戰車，演一大機甲戰中。更據前線之報道稱：德軍以約二千架之大空軍勢力，試行對赤軍之抵抗，一舉粉碎之壯烈之地上爆炸。故戰局愈將達於最高潮云。

德軍攻擊加里寧地區

「里斯本十四日發國通」據路透通信莫斯科電稱：蘇聯當局十四日發表，有以戰車隊掩護之德軍步兵部隊，於莫斯科西方加里寧地區，攻擊赤軍陣地之旨。

列寧格勒線 德軍以砲猛攻 赤軍用大型戰車反抗

「里斯本十四日」據路透莫斯科電：列寧格勒戰線上之德軍，目下以巨砲猛擊赤軍陣地，赤軍對此，開出大型戰車，努力於必死之防衛中云。

蘇聯業已承認敗戰 英國猶作醜陋辯白
令人捧腹之事有甚於此者乎

「里斯本十三日國通」據倫敦來電稱：關於德軍突破則爾奇全島蘇聯陣地成功一事，十三日蘇方發表戰況，謂蘇聯軍，對目前優勢之德空軍之攻擊，不得不退至新陣地，而自認敗退矣。而英國方面，對於戰況尙屬不明。彼放送稱：此次之攻擊開始，究是否繼攻擊之序曲，尙無確報，頗爲令人捧腹不已焉。

德機炸英本土又活潑 自四月來死傷數目
示德蘇開戰後高紀錄

「里斯本十四日發國通」英國治安省發表：依四月中德機之英本土空襲，方一般市民之死亡者外之行方不明者，恐多死亡。即死者九百三十八名，負傷者九百九十八名以上。反在一個月間之爆擊，死亡者數，有九百三十八名之多，乃昨年五月以來絕無之事。昨年五月，英國本土爆擊最高潮時，死亡五千三百九十四名爲高紀錄。共後因德蘇開戰之影響，英國本土之被害者激減。○入今年後，一月中百十一，二月二十一，三月二十一，死傷之絕計頗少。然入四月來，依然又有德蘇開戰後之最高記錄。

對蘇南部戰線 德將有大攻勢
德國對蘇戰勝之結果 英美蠢笨宣傳已被事實粉碎

「里斯本十四日發國通」據美聯通信倫敦電稱：中情報之大兵力，一方則爾奇半島之德軍，於粉碎赤軍抵抗之後，將利用優勢之空軍，於南部戰線，展開活躍。故多有民觀測德軍最近有對全南部戰線出動之跡象。即傳稱本格的作戰者，以本格之作戰，於烏克蘭地方，集…

柏林十三日國通電：則爾奇地方突破作戰，即十三日德軍當局之特別發表所言明者，已告終結。該島位於亞速海之入口，以海上交通之要地，當作羅斯特夫方面後方輸送之要衝，故將此占領，已成春季攻勢勝利之基礎，極其重要。一方，英美側盛行宣傳，謂德軍因冬季間停止共機械化部隊活動，故戰鬥力低下，雖開始春季攻勢，亦不能發揮如德蘇開戰時之突進力云云。此項宣傳殊爲謬誤，從本次之戰果，足證明德軍已強化其戰力矣。

柏林十三日國通電：德軍司令部十三日之特別發表稱，則爾奇半島之赤軍防衛線突破作戰業已成功，德軍八日開始攻擊，目下抑滅該方面之赤軍，俘虜赤軍將兵四萬，砲五百九十八門，飛機二百六十架，其他軍需品多數，目下繼追擊向則爾奇港敗走之殘敵中。

馬爾的尼法海軍艦艇 傳已被美解除武裝

「里斯本十五日電」關於馬爾的尼島問題，法國對美之回答，內容現在雖尙未發表，然美系通信報道部如左之內容一部：一，同意特避於馬尼加島之法空母北阿林爾丹及吉牙奴塔爾古三艦，留置同港。但拒絕引渡法船於美國之要求。

「里斯本十五日電」據路透華盛頓電稱：停泊馬爾的尼之法國軍艦三隻，依美國國務院發表，美法間商討者，除武裝之手續，已進行中。羅別爾提督，已法國政府代表，與美國…定，直接交涉，維琪政府並不知曉云。

要聞第二版

慶祝親邦海軍紀念日 舉開慶祝行事協議會

【新京十五日國通電】本月二十七日爲親邦日本，第三十七回海軍紀念日，當此大東亞戰下，爲慶祝此意義深遠之紀念日，國都方面，特於十四日午前十時，在協和會首都本部事務局室，由市署弘報處，協和會，滿映，幷軍方各關係機關參加，舉開海軍記念日，慶祝行事協議會，迄正午散會云。

汪主席完成訪滿使命 招宴畑總司令官以下各首腦

【新京十四日國通電】國府汪主席，日前訪問滿洲，現已平安完成，滿華國交增進之使命，此間多蒙日軍方面之好意，故爲致表謝意，於十三日午後三時，於北極閣招宴畑總司令官，野田中將，海軍武官寺岡少將，軍事最高顧問影佐少將，岩崎報道部長，及其他幕僚。招待側有褚外交部長，林宣傳部長以下訪問之隨員，及周財政部長等出席，開始暢談云

井野最高法院長榮轉參議 後任起用裵奉天高法院長

【新京十五日國通電】伴小平參議辭任，對於其後任參議補充，政府行以慎重銓衡，十三日之國務院會議，議決起用井野最高法院長，最高法院長，拔擢裵奉天高等法院長，經御裁可，十五日附如左發表

特任參議　最高法院長兼審判官　井野英一

特任審判官　奉天高等法院兼審判官　裵學謙

特派充最高法院長。

新參議特任式

【新京十五日國通電】井野新任參議，裵最高法院長之特任式，十五日午前十一時，於帝宮由張國務總理，熙宮內府大臣侍立之下舉行云。

國務院人事

【新京十五日國通電】伴同井野最高法院長轉任參議，十五日附如左發令：

新京高等法院長兼審判官，楊鵬裕，派充奉天高等法院長。

司法部參事官，朱廣文，任審判官(簡二)，派充新京高等法院長。

最高檢察廳檢察官(簡二)，陳國翰，依願免官(簡二)。

奉天高等法院次長(簡一)審判官，西久保良行，派充最高法院次長。

新井保良，任公立醫院醫官(敍簡一)，補龍井省立醫院長，命龍井開拓醫學院長。

鈴木博量，任公立醫院醫官(敍簡二)，補熱河省立醫院長。

「十五日附各通」

農業勞動工資臨時措置規則公佈

【新京十四日電】基於縮少農業經營，於棄小作農與使農業經營粗放化(節減除草次數)以及轉換經營較省勞力之作物等原因，爲求平抑最近農業勞動工資之昂騰，並期農家經營之安全起見，政府當局，茲於本月十五日，以民生部令第二十七號，公佈農業勞動工資臨時措置規則，幷即日實施。

該規則與於今年公佈，可謂統制農業勞動工資之第一聲，同時亦堪稱農產物增產之一大對助，故規定農業勞動工資中，最貴之除草期與收穫期之工資，不得超越去年以上之點，殆與本年四月一日公佈實施之工資統制規則，有表裏一體之關係，故本措置之成否，影響農業勞動工資統制之將來，意義極爲重大，頗値注目，茲錄規則全文如左：

▲農業勞動工資臨時措置規則

第一條，本令所稱勞工，係指被僱傭從事於農業之勞動者而言。

第二條，本令所稱工資，係指僱傭勞工者(以下簡稱僱主)對勞工支付勞動代價之金錢或物品而言但住宿及飯食除外。

前項所謂物品之估價，須依照工作地之時價爲標準。

第三條，省長或新京特別市長，經民生部大臣之許可，得指定其適用期間，幷規定工資之最高限度，

第四條，僱主與勞工間，不得訂立超越前條最高限度工資之契約，與支付或收受上項超越最高限度之工資。

又於制定右規則之前，民生，興農兩部，爲先行制定農業勞動工資臨時措置事辦理規則，而於四月十六日，分別訓令各省長(興安東，西，北省長除外)及新京特別市長，俾期該規則運用上之萬全云

要望農家協力 谷民生部大臣談話

【新京十五日電】谷民生部大臣值此農業工資臨時措置規則公佈之時，發表談話，其大要如左：

滿洲國之宜爲大東亞共榮圈北方食糧基地，而貢獻於日本之食糧需給調整者自屬勿庸復贅。皇帝陛下於去歲十二月八日，大東亞戰爭勃發當時，諭令舉國力以援盟邦之戰，更諭張國務總理努力增裕農產，以貢獻於日本聖戰之完成復昭示四千三百萬國民之所嚮，然以近年來，農業工資，著是昂騰，此點，實爲進行增裕農產計劃所不能忽略者，本日公佈之農業工資臨時措置規則即爲應付。

改良鹹性地帶 完成萬町步之水田

【新京十五日國通電】錦州省盤山縣廣袤九萬餘町步之微鹹性地帶之水田，及旱田，其造成事業，於今大東亞共榮圈之建設戰下，担當完成食糧政策之時，頗爲世人所關心。該地區之土地改良工事，由康德七年度起，以五年計劃預算二千三百萬圓，適應米穀增產之要請，依滿拓各方之計劃而動工，自七年度業已開始調查，自八年五月起並着手第一期工事，以期中央並現地各機關懸命之努力，最近已完成一萬町，於水田造成四十米之用水幹線，百餘吸，設置徑一米三十，三百五十馬力之電動機，並引水機八合，盡力開拓鹹性地帶，改良土地，而完成第一期之工事，十七日將行通水試驗，二十八日於興農部大臣及同次長等出席之下，舉行盛大之通水式，故此廣闊之鹹性地帶，化爲肥沃田原，第二期計畫之一萬町步，與二道橋子引水場先後完成，經過第一，二兩期，開拓水田二萬町步，旱田一萬一千四百町步，的如於全地域均成熟田時，則對於米穀增產上之責任愈重，確保年約百萬石之生產，頗堪期待云。

在滿日系學校長會議 梅津全權大使亦出席

【新京十五日國通電】爲期居於滿洲國日本人教育之振興，在滿教務部擬於六月五，六，七三日間，舉開昭和十七年度全滿中等青年並在滿國民學校者會議，此次會議不但指示昭和十七年度之教育方針，由中教務部長對在滿日本人教育所懷抱之理念策，想亦有所表示，猶於中等學校長會議時，梅津全權大使，亦豫定出席云。

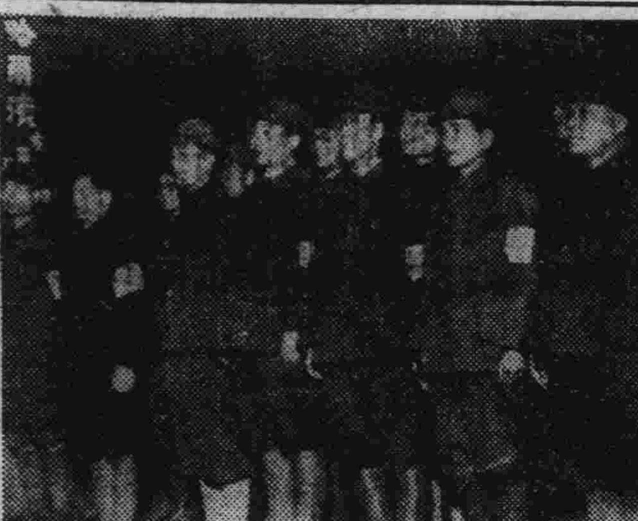

開拓報道隊向現地出發

(寫眞)爲男躍向現地出發之報道隊員)，(於新京驛)

開殖盤山水田成功 向坊盛一郎感想談

【新京十五日國通電】於此長期建設戰下，負荷米穀增產使命之盤山土地改良事業，其第一期工程今已告竣，該項改良土地，原在東亞勸業主動下，滿洲事變後，根據鮮農久住並稻米增產之國家目的，力行土地改良，而有今日興農村之建設，當時身爲東亞勸業社長，不拘一切，而致力計畫造成水田之現大豆化學工業社長向坊盛一郎氏，聞土地改良成功，撫今追昔，感慨殊深，茲承該氏感懷談話如次：

建國前，余爲東亞勸業社長時，夙本開拓民之大理想而前進，昭和七年，而遼陽附近有未墾地而可耕，趨往視之，乃一不毛之鹹性地帶，然以開拓民入植之宿望，及朝鮮開拓事業之成功，乃秉絕對開拓之堅志，自朝鮮聘請開殖水田之權威者，再加研究，知其愈有可能。第一，二期水田計畫，樹立五千町步，復安置全滿最初之電動引水機，自朝鮮總督府通融千五百萬元，充勸業資金，極力創作自耕農家而完成今日之興農村。彼時余以興農村爲主，而計劃於盤山一帶造成萬町步水田，此項見解雖因當時滿洲之現勢，未受歡迎，但今見經政府之力，完成盤山水田之一部，實覺感概無量，會經一度親手計劃之盤山水田，而且熱烈期待者，今得告成，總奮之餘，甚望指導當局，應付長期建設下稻米增產之急，繼續完成盤山水田云。

國都自肅哀悼日

【新京十四日國通電】大東亞戰下第六回忠靈哀悼日之十四日，國都新京方面，各職場分會鄰組皆懸掛日滿兩國旗半旗，晨中市民三三五五前往神社，忠靈塔參拜者絡繹不絕。惟市內各各娛樂場所，如電影院，戲院，歡樂街，以及飯店，酒肆，因是日適值新京神社春季大祭之前夜祭，故僅在晝間仍行休業表示至誠哀悼，迄午後五時十二分英靈過京後，則照常營業，恢復一切娛樂。又是日過京之英靈由吉林方面者，爲午後二時二十六分，由哈爾濱方面者，爲同午後四時四十九分，於各官廳會社團體代表在車站虔誠致弔祭，於同午後五時十二分，英靈凱旋南下云。

爲謀單寧自給自足 創立林產化學工業

【新京十五日發國通電】從來側決戰下重要資材之單寧，特由南非，南美，意大利輸入，茲以國際情勢轉變，入手困難，不得不以國內自給自足爲目標，關此國策，政府與其他關係各機關，已在準行協議中，即將活用從來國內遺棄之古材木之資源，而創立生產單寧，並其他附帶事業之滿洲林產化學工業會社，現諸般準備完了，政府六日即認可同社之營業矣。同社由東拓，滿鐵，東洋製紙等出資，資本金爲三千萬圓，爲特殊法人營單寧及其他樹皮劑之一元的製造販賣，並含單寧，單寧物及其代用品之一元的輸出入。又古拉夫特紙，松脂德列賓油等農林產化學工業之製造販賣者，本社設於新京，工場設於哈爾濱，最近即將開云。

爲謀科學知識大衆化 規定『博物館之夕』巡廻全國

【新京十五日國通電】國立中央博物館，於協和會科學技術聯合部會積極協力下使從來於國都每月一夕定期舉行之「博物館之次」，公開巡廻全國各地，以謀科學知識之普及徹底，自五月起，於新京（十九日＝協和會館），奉天（二十三日＝醫大紀念講堂），哈爾濱（二十六日＝滿鐵厚生會館）連續舉行▲六月，於奉天，哈爾濱，七月『四平，錦州，承德，八月』吉林，齊齊哈爾，第一次巡廻講師，爲滿鐵顧問工博久保孚，國立中央博物館學藝官木場一夫兩氏云。

熱河水銀資源 行將開始採掘

【承德十四日國通電】滿洲唯一水銀礦之熱河省青龍縣閑拔子礦山，因交通不便，及其他情形，於建國之初發見，直至現在，而未曾開鑿採掘，俟大東亞戰爆發，鑑於水銀佔戰時資源之重要地位，政府當局，銳意欲行開發，對於開發之資財等，於本年度物動計劃編纂時，曾經審議，最近即能決定，而該礦山之直接開採，將委託發見並調查者之三井物產會社云。

強化金屬回收運動 吉林由各家庭作起

【吉林十五日國通電】吉林協和會市本部，自五月一日至滿一齊展開之金屬收回運動以來，由於工場，或官廳之協力獲莫大之成果，更擬自十五日始，繼續實施各家庭金屬廢品收回運動，其主要者則爲容器類：一切鐵製品，以及銅，鉛，亞鉛，錫，鋁等之製品，其收回方法，由各鄰組運至各分會所定之場所，按所定之價格收買之，所需之金錢，作爲各分會基金，以充分會各種事業之用，對此金屬收回運動市民等之至誠，實出於意料之外云。

牡丹江街村長 視察南滿

【新京十四日國通電】牡丹江省公署當局，爲圖管下街村長以及吏員等，於此非常時局下，普徹國家施政之本意，並視察南滿各主要都市之文化經濟及諸政治滲透狀況等，特行選拔全省管下優良村長吏員四十七名，由穆稜[illegible]錦街長爲團長，分成四班於二十六日午後十時，由牡丹江出發，途經圖們，延吉，奉天，安東，旅順，大連，視察後，六月七日蒞京，於新京首先參拜建國廟及帝宮，後赴國務院，民生部各關係機關訪問，八日方登車返省云。

勞務興國會 防止勞工移動

【吉林十五日國通電】吉林省勞務興國會，爲鑑於五六月爲除草工作最盛時期，爲防止勞動者之移動，井期重要產業之開發及增產，更希望其他諸種建設事業，得以順利進展起見，實有賴於省，各市縣旗，協和會，警務機關，土建協會，伐採協會，工人客棧會，把頭會等之協力，將於五月廿日起，至六月十九日，亘一月之光陰，於全省展開防止勞動行事，指定重要產業之鑛山，及工場交通土建部門之工事場，並密業之工事場等，每於各市縣旗實施，以期防止移動之徹底化，本期間內，特於各地舉行防止運動之對策研究會，或取締勞動者之移動，及懇談會等，井行視察，準備市場，飛嚴正募集，井表彰等各事項他方再移動防止委員會，以充實施中指導連絡之責任云。

兩軍官學校已開始招生

【新京十五日國通電】康德十年度，陸軍軍官學校，及陸軍軍醫學校，業已開始招生，志願者資格，限民國十二年四月二日，至同十六年四月一日以內，所生者之滿洲國民籍，滿日蒙鮮系人，或民國十一年四月二日以後，所生之陸軍部內軍士官兵志願者，學力經爲國民高等學校，第四學年第一學期，修了程度，及同等以上即可，學歷則無限制，但受曾禁錮以上之處分者，依懲戒之處分，而被免官者，禁治產者，及準禁治產者，及素行不正，或有妻者，則不採用。其報名期間，自康德九年五月十五日起，至同年八月三十一日截止，對於志願票用紙及志願者須知，同寄郵票四分，向治安部第三課，新京拉拉屯陸軍軍官學校，哈爾濱王兆屯陸軍軍醫學校，或最近軍管區司令部，函索即寄云。

高級鑑別 初生雛 大賤賣
鑑別雛每百羽八十元運費在內
普通雛每百羽四十元
本場初生雛純種，强壯，多產
雙城堡西站鐵路街四號
現代養鷄電氣孵化場啓

分讓 米克亨初生雛 詳章無料奉呈
哈爾濱演東號新民街
道德雞場 電氣孵化部 謹啓

請即十年以上患病與赤白帶 速服僅二三日乃至五六斤
罹告疼痛 內世界獨特的秘藥
▲男女諸位 購服早登彼岸

百發百中·永久根治·斷然好評
京城 都藥房淋藥

噴噴好評
藥價 △試藥二圓 △半劑四圓 △一劑八圓
△本藥一八週日定止淋 以後再發
△本藥非能一時止淋亦非從來的行藥
△本藥爲豫防絕妙之聖藥
△在內服根治豫防上請多多服用 已博得各方之好評
特許責任製造本舖 京城驛前(蓬萊町一·二七) 都藥房
▲北滿東滿總配給所 合資會社 哈爾濱中央大街二〇六 北滿藥業社
電話二三六三番 振替哈爾濱二三五七番 全滿各大藥房均有代售

專門花柳病科 松天醫社 道外中十一道街

大光明 有聲電影院 道裏中國九道街 電話六九五二
早十二點開
今天國產新片 十五 十六 十七 十八 連映四天
滿映最新時裝對白歌唱有聲建設爲背景特等作
主演 王麗君 李顯庭 及諸大明星合演 滿人導演王則新作得意
巾幗男兒
(下期十九號獻映新片) 洞房花燭夜
主演 陳燕燕 劉瓊 不是花燭之夜

巴拉斯 影院 巨片專營 道裡中國七道街 電話四〇九六
今天獻映 正午十二點開場 免票無效
上海新華大偵探新片 導演 徐欣夫 翡翠馬 生龍活虎 嘔血吐膽精深巨製
一串珠
李紅 姜明 率領全體大明星總出演
大偵探神機妙算 惡强盜鬼計多端 鬥角鈎心，十方埋伏 接曲舒直，八面威風
再演上海國華新片 周璇 白雲 主演 惱人春色

有聲大戲院 道外北六道街 電話七八九五
今日公演 上海新華公司有聲對白偉大驚險偵探巨製 新片 免票末二日有效
一串珠
(因爲一串珠，殺害無數人命！)(因爲一串珠，費盡無限心機！)
李紅 姜明(領銜主演) 大導演 徐欣夫【嘔心瀝血傑作】
下期公演 藝華出品 哀艷名片 復活 李麗華(主演)

有聲大戲院 道外十六道街 電話八九八一
(今日公演 滿映特殊新片)
巾幗男兒
王麗君 李顯庭(主演) 文學家 王則 導演
▲有血有淚的故事 ▲可歌可泣的情節
下期十九日再演上海新片 洞房花燭夜(新華巨片)
陳燕燕 劉瓊(主演) 洞房春暖 酒綠燈紅 ▲香艷旖旎 ▲豪華迷醉

平安電影院 道外景陽街
今日上映 藝華公司有聲對白新型武俠偵探名貴巨片
黑衣盜
△黑衣大盜出沒無定令人莫測 △英雄鬥智鈎心鬥角花樣翻新
繼名片『紅胡蝶』再度武俠巨製
張翠英 鄭重 關宏達 楊柳(全體名星合演)
下期公演 哀艷名片 魂 孫敏 陸露明(主演)
滑稽名片電影名星尤光照領導之 李毛阿劇團 ▲二十一日 ▲准在本台登台出演

明星電影院 今天開演 上海公司有聲古裝新片 李三娘 半價證有效 周璇 舒適 主演

東北大戲院 今日開演 藝華公司出品有聲對白哀艷歷史巨片 秦香蓮 張翠紅 王元龍 主演

大同電影院 今天開演 藝華公司出品有聲歌唱對白古裝艷情悲劇巨片 千里送京娘 李麗華 主演 賀賓

亞洲大戲院 今日開演 國華公司有聲對白哀艷淒婉名貴巨片 奈何天 周曼華 呂玉堃 尤光照(合演)
下期開演 滿映出品 古裝巨片 龍爭虎鬥(上集)

馬迭爾電影院 今日一點開演 五月十六·七兩天 朝鮮樂劇

中央 早場 小玉舫 郭艷紅 小麻君 鍘 碗 晚場 笑倩君 小麻君 楊雙紅 頭本 聲惡 五義
華樂 早場 李丹林 甘露寺 張春山 老還 西 晚場 胡盛岩 李丹林 六國 拜相
新舞台 早場 小廉登 羅 張津民 害賢 晚場 凌雪茹 紅 高靜軒 烈馬

戰情迅報

要聞第三版

哥雷西多爾島陷落
全菲島戡定已成功
菲島派遣軍發表綜合戰果

【馬尼拉十四日電】五月五日加以猛攻之哥雷西多爾島及馬尼拉灣口要塞略戰之戰果，於十四日，由菲島派遣軍發表如左：

菲島派遣軍十四日午後六時發表【迄五月十二日間】

敵兵力　一四〇，〇〇〇。
發見敵遺棄死體約　七〇〇〇。
捕虜　一二〇，〇〇〇。【過半數爲美兵】

主要鹵獲品
十四吋砲　八。
十二吋砲　四三。
十五加農砲　一〇〇。
十五榴彈砲　一〇〇。
十加農砲　一二〇。
野砲　五四。
車戰砲　四〇。
高射砲　三〇。
高射機關砲　四二。
三七粍砲　一〇。
機關砲　二〇。
重迫擊砲　三〇。
重機　三三〇。
輕機　一，三〇〇。
自動小銃　二四〇。
小銃　四〇，〇〇〇。
拳銃　一，二〇〇。
自動車　二五〇。
飛行機　八。
探照燈　二〇。
砲彈　一〇三，〇〇〇。
機關銃彈　八十九萬。
魚雷　二二。

此外食糧有六個月，敵因受我猛烈攻擊，故而降服。民大諾斑艾方面之敵，亦被着着解除武裝。

大東亞戰爭寫眞
上，爆擊終了，休翼之海鷲及修理之整備員。下，鹵獲敵之爆雷，我艇準備出動之海之勇士。【海軍省許可濟五七一號】

香港總督顧問
石田氏談食糧問題

【福岡十四日國通電】香港總督顧問石田禮助氏，十三日午後零時三十分，由東京空路出發，經由福岡而向南京，氏關於香港之將來，發表談話如次：

香港之最大問題雖爲食糧問題，但於日華事變勃發前，雖有七十萬住民，於日軍占領時，却增至一百七十萬之多數，此人口增加之原因，乃中國人爲求安居之地，遂陸續向香港，由於如此，急速且不自然之人口增加，食糧饑饉是固然之道理，現在所最感不足者米也。採取如何對策歟，可分爲二，其一爲消極之方法，利用中國之民船輸入安南之米，此具有充分之可能性也。然而此並無直接由總督之手施行之性質，乃由香港居住之華僑負其全責，而組織米之輸送組合，由於組合之手，而實行之方法也。其次爲積極之對策，可將人口疏散開也。然現在之一百七十萬，最少亦必須減少至日華事變前之七十萬，若果如此想，深刻之食糧問題，當必解消。香港市內未覩英人施行焦土戰術之跡，港內由英人手中炸沈之船舶，已全部加以修理，在短時間中，已可使用矣。又〇〇船塢內並未破壞，然而於竣工期間內，有三隻船被放棄，由此諸點觀之，想英人對於香港一切歸與日本者，認爲最近將來或依舊歸諸自己手中，必有如此不遜之夢想也，但事實上決不容許此等誤謬想法，恰與日本恢復香港上有莫大之利益，香港於將來東亞共榮圈內，對於華南兵站之門戶，共價値當益趨重大矣云云。

德軍五月中綜合戰果
擊墜英機百六十一架

（柏林電）德軍當局十二日發表五月中之戰果，德軍自五月一日至十日，亙十日間擊墜英空軍一百六十一架，其中於地中海及北非方面，擊墜者三十架，而德軍則僅喪失飛機四十二架云。

敵企圖脫出已成空望
冀中作戰達最高潮

【冀中前線十五日國通】對被包圍圈內之共產冀中軍，正捕捉殲滅中之日軍精銳各部隊，十三日晨，自滹沱河返轉，展開神速果敢之機動戰，主力之佐伯，岸良，飾西，淵上等北進部隊，及田代，尾尻，坂井，安江，吉野等南下部隊，對彷徨於饒陽包圍陣內，司令官呂正操以下第六，第八軍分區等約四千，使之四分五裂，大敗而逃。一方由內側包圍脫出之第九，第十兩軍分區，並國民支隊，企圖救出友軍，有蠢動之形勢，早被日軍察知，日軍封鎖部隊，對此敵人，目下正加猛攻。又佐佐木，廣門，石田等各部隊，接到敗走敵一千企圖逃出包圍網，自史村【深縣東北方十五公里】附近密密南下之報告，即急遽出動，瞬時由三方面包圍，展開壯烈殲滅戰，敵欲開血路脫出，頑強抵抗，彼此對峙，射出砲擊，震動一時，冀中沃野，極其淒慘，敵不支日軍猛攻，遂遭潰滅大打擊而敗走，日軍精銳急追之，正徹底肅清中敵脫出之計畫，已成畫餅，主力殲滅，爲期已近云。

於菲洲西海岸
擊沉美船三隻

【里斯本十四日國通電】據華盛頓之消息稱：美海軍省十三日發表，聯合國船三隻沉沒。一，美中型船一隻及小型標識船一隻，因遭魚雷之攻擊而沈沒。一，美中型商船一隻，於菲洲西海岸水域，因魚雷攻擊而沈沒。又自戰爭勃發以來，於美國沿岸擊沈美國商船，乃首次云。

於美國東海岸
擊沉美艦一隻

【柏林十四日國通電】據德中司令部之消息稱：自歐戰開始後，從美海軍委員會接收之荷蘭汽船一隻，【艦名不詳四千八百噸】，於美東海岸水域，被德潛水艦之魚雷擊沉云。

四月中武漢附近戰況

漢口十四日國通電：華中軍發表『五月十三日』

一，四月武漢的近地區戰況如左

武漢附近之第五，第六各戰區敵軍，繼續努力補充訓練，以回復其戰力，但因人之寒薦涸渴，貨貨不足，終難獲得所期之戰果，仍陷於窘境中，緬甸輸送路之遮斷，其影響波及附近之敵軍，頗苦於作戰上必要之通信器械，電池等之不足，及藥品之缺乏等，而重慶方面對南方作戰之戰果，又作虛僞之宣傳，以防士氣衰頹，其相已逐次判明，敵軍之戰意愈愈趨低下，對重慶之首腦已愈不信任，故其所謂抗戰者，概已絕望，無論重慶中央部之內情如何微妙，而前後兩方將共軍之相剋，仍然十分激烈。尤以大別山麓一帶將共兩軍之衝突爲甚，近來日軍趁將共兩軍互相壓迫之際，不斷向各方面激行掃蕩戰，收穫巨大之戰果，尤其信陽北方及沔陽地區，實施徹底之作戰，震撼敵軍，俾敵兵力漸趨微弱。最近於武漢地區活躍之國民政府方面之軍隊，亦獲顯著之戰果，駐屯於武昌，廣水，信陽地區之綏靖軍，日夜訓練，協力皇軍作戰警備，黃衛軍駐屯於淮陽，漢川兩縣，徹底掃蕩新四軍，對占領地區內之治安向上，民心安定等，有莫大之貢獻。

一，四月內之綜合戰果如左：
△敵遺棄屍體二，〇四九具。
△俘虜，六五三〇
△鹵獲品＝重輕機十架，步銃五一五枝。

一，四月中歸順者，七百五十四名，「比前月增多一旦多爲希望參加和平陣營之將僚及部隊等云。

冀中，南，西各地區
日軍四月中肅清戰果

【石門十四日國通電】展開第四次治強運動，不容共產軍殘留一兵，繼續勦滅戰中之日軍〇〇部隊，當此晚春四月，以冀南之掃蕩戰爲中心，於冀中之太平野冀西之峻嶮到處行巧妙之殲滅戰，先覆滅清河南方敵冀南軍區司令部，敵新編第四及第七旅皆被勦滅，於冀中，西之敵第十團長，第十一團長杜承志，被日軍擊斃而號令共首級，四月中之敵死體及捕虜，共四千六百餘名，收有莫大之戰績，入五月至現在，繼續行冀中軍區勦滅作戰，努力奮起勦共戰。又〇〇部隊於四月中，在冀中，冀南，冀西肅清戰果如次：

△抗戰敵兵力，（總數）四七，九二三。
△交戰回數三六三。
△敵遺棄死體二，九七四。
△捕虜一，六五四。
△鹵獲品＝重機二，輕機八，自動銃二〇，小槍一，七三八，手銃七〇一，擲彈筒二二，迫擊砲四一，砲彈七七七，子彈一，六八〇發，手榴彈八，五〇三云。

英將兵喪失數
二年間達十八萬餘

【里斯本電】據路透倫敦電稱：阿特里英國副首相十二日，在下院發表：自一九三九年九月三日至此次大戰勃發以來，去年九月二日間，二年間之英軍將兵喪失總數，計達十八萬三千五百五十名，其內容如次：

死者　四八，九七三名
負傷者　四六，六三三名
俘虜　五八，四九八名
失踪　二九，七五六名

美四月中戰費支出
達三十四億餘金圓

【里斯本十三日發國通】據華盛頓來電稱：美國戰時生產局發表：四月中戰費支出總額達三十四億二千一百萬金元，每日平均（除日曜日）爲一億三千一百萬金元。開戰以來，急見增加之美國戰費支出，二月爲二十九億千三百萬金圓，即平均一日突破一億，三月爲二十九億八千七百萬金圓，平均一日爲一億千四百九十萬金圓，四月更呈飛躍的增加云。

莫羅族協力日軍
贈呈家傳寶刀二柄

【馬尼剌十四日國通電】十三日午後一時，代表斯爾羣島之莫羅族，訪問本間最高指揮官，贈呈莫羅族之傳家寶刀二柄，以慶祝日本軍之勝利，而披瀝協力之誠意。此名刀含有對西班牙鬥爭，並英美表示莫羅族之傳統的反抗精神，其一爲一九〇四年於賀羅島之魯克，莫羅族之猛將哥特將軍與阿美利加之斯巴夏錦交戰，有切斷其右手指三隻之因緣，其後傳至斯爾羣島酋長之家中，此即現在拉索爾所持之者，其他一柄於一九一二年爲反抗巴新克大將率領阿美利加軍，因而蹶起之莫羅族之酋長薩比巴，與美軍鬥手，繼續三日間激戰之際，所帶用者，由此乃明示精悍之莫羅族，對英美熾烈之反抗精神云。

鼓舞五億印民蹶起
包斯氏之廣播演說

【柏林十四日國通電】向爲印度獨立運動先驅者之前國民會議派右翼領袖之包斯氏，曾於十三日午后，在德國某放送局，向全印度民衆廣播，以鼓舞印人之奮力於獨立運動，其演說要旨如左：

英國對印度之暴虐及僞善，由於最近顯里布斯之訪印，愈暴露肯矣，余對於英國之壓迫印度，於此復發出抗議，英方則頻事宣傳樞軸國，具有侵略之企圖，然而無一印度人，受此妖惑，而樞軸國之希望，則爲希望印度之自由，改善將來之事態，故吾等爲解放五億之印度民族，必打倒老獪之英國，印度之蹶起時機，今已來臨矣云。

美國常備油槽
殆已全部喪失
被德擊沉一百餘隻

【柏林電】德軍司令部於十一日發表稱：德潛水艦於美大西洋水域，開始活躍以來，該方面油槽船被擊沉之總數已達六十四萬一千七百十噸，但更加以后四週間之擊沉數，則僅油槽船喪失數，總計一百五隻，八十五萬四千一百噸。又據最近之統計，聯合國自大戰勃發當初，迄至十日，喪失油槽船三百一十萬噸，該數目堪與平時美國油槽船之總噸數相匹敵云。

緬甸英軍
已形全滅

【瑞士十四日發國通】據愛克司其元基帖雷庫拉夫通信社：於十三日報道：英緬甸軍司令官亞歷山大麾下軍隊，所遭損失，敗退前兵力三萬之半數，殘存者中負傷者極多，瀕於潰滅之運云。

前伊拉克首相
已抵柏林

【柏林十四日國通電】前伊拉克首相凱拉尼，及前耶利薩伯大法官弗塞，十三日受德外相代表及意大利大使館員，及居柏林之阿剌伯人等多數歡迎，抵柏林云。

奏効如神
雞冠蚊香
老牌
殺蚊　爲甚麼　祇限雞冠牌呢！
因爲由於特許的製造法精煉而成確係他品望塵莫及之物！
燒燻時間綿長持久較他品合算二成以上
本舖　大日本除虫菊株式會社

當歸益肺丸
此藥屢試屢驗專治男女，一切肺病咳嗽，青年咳嗽，勞傷咳嗽，勞力咳嗽，痰喘咳嗽，深夜嗆咳，或新咳，久咳，干咳，痰咳，火咳，寒咳，肺虛肺膜炎，氣虛哮喘，肺結核，痰中帶血，大口吐血，胸脅疼痛，久咳成癆，夜不成寐，動作無力，心神慌跳，月經夜重，飲食無味，自汗盜汗，午後骨蒸，聲音低啞，口干，喉痛或早年作根，每遇寒冷即犯者，即年久重症，耐心服之皆可治癒，誠當日止咳，養肺理氣化痰平喘之良藥也，久新咳一盒就好，久咳肺病半打及一打全癒，決不食言，每盒一元，半打五圓，一打十圓，外埠郵費不收，藥款先匯，務須掛號。

補血強精丸
此藥係三世家傳秘方。又是腎病之良藥。專治滑精遺精。房事早洩。陽萎不舉。性慾缺乏。思想過度。腎寒精清。房勞過度。身體虛弱。精神恍惚。頭暈眼花。動作氣喘。四肢無力。腰腿疼痛。形容枯瘦。夜不安眠。腎虧遺溺。常出凉汗。腎子寒凉。青年早婚。諸虛百損。五勞七傷。惡夢盜汗。腦力善忘。虛勞痰喘。凡屬腎虧各症。無論新久。一服此藥。均甚有效。「功能」補腎安神。補血生精。扶陽固本。大補元氣。房事快美。強壯身體。健腦益神。四季可服之藥也。患者服用。便知功效不虛謬矣。每盒一元五角。半打七元五角。一打十五元。外埠函購。藥款先匯。務須掛號。各埠藥房均有代售
總發行　奉天城內大南裏大街門路東　新大陸藥房

滋補強壯　解毒良藥　斷癮除根　決無痛苦
戒煙良藥　吉福德祿　廣徵代理藥店
本行發售戒煙良藥吉福德祿迄已三載，戒除烟癮無算，此爲人所共知，惟此藥不止能戒除烟癮，對於痔瘡，皮膚潮濕以及婦女病症，腹痛等病，服之無不立見奇效，凡滿洲國境內各省市縣各大藥房均有代售，誠恐邊遠地方未及遍知，各藥房尚未有之者，特此再爲聲明，務請遠處各藥店速來函購，以期普救，各病同胞早日除患，不勝翹企之至
規定：五十錠裝每瓶一元七角　一百錠裝每瓶三元二角
價目：二百錠裝每瓶六元　六百錠裝每瓶十七元二角
代理者一律給予三成利益，務要保不溯押金，均用現款交易
總發行處　福祥行　新京大和通五番地　電話七〇七，五

痰喘咳嗽一服除根
本藥喘治無論如何難症之痰喘咳嗽，亦必使其除根，誠名藥也。原料係以高貴藥材所配製，基於學理，以東西兩洋醫術之最高技術，而精製綜合之藥也。故不特苦於長年慢性痰喘咳嗽等病者，服之自奏神效，即急性之目下患病中者，祈購買服用一服立刻便可除根，使咽喉轉佳，其樂陶陶，而本藥治療時，決無變成肺炎，肋膜炎，肺結核等惡症之虞，是以博得佳譽。
注册商標　龍角散
龍角散係爲純良藥質之配劑，故雖少量亦奏効果且香味尤非常爽快，故雖病人幼童婦女之人亦願樂服用也。
患左列病狀者，即祈服用之
龍角散適應病症
（痰咳）凡痰不化，咳逆不止之人
（痰喘）凡痰咳喘，呼吸困難之人
（咽喉）凡咳嗽咽頭發炎不能安眠之人
（流感）凡因流行感冒，咳嗽之人
（肺病）凡肺病症咳嗽無力之人
（咯血）凡咳嗽有咳血時咯血之人
（失音）凡嗓音嘶啞，咽喉痛之人
（老人）凡老衰或病後之虛勞咳嗽之人
（小兒）凡小兒之百日咳及痲疹咳嗽
又其他呼吸器病患之痰咳嗽，亦能巧妙奏效，無論如何之難症，若能繼續服用一二星期，必能除根，而享健康者之幸福云。
價　四日分　三十八錢　八日分　六十二錢　十八日分　一圓二十五錢　四十日分　二圓五十錢　六十五日分　三圓七十錢
全國藥房均有出售
總舖　株式會社　藤井得三郎商店　東京市神田區豐島町

早老與營養
人爲什麼早老呢？就是細胞經過長久的活動，得不着營養成分，便逐漸衰老與死亡，同時更缺乏新陳代謝和再生的能力，所以雖芳齡有待，而已充分流露出白髮龍鍾的醜態。
預防早老
的唯一良劑，是若素，因爲宅負着細胞更新與再生的使命，裡面不獨含有各種珍貴的營養素與活性酵素，並且猶有各種健康的重要成分，所以服後不但能促進老廢細胞的新陳代謝與更新的能力，並且又有使細胞發育和繁殖的効力。
適應症　胃腸諸症　未老先衰　小兒虛弱　產前產後　肺結核
胃腸營養　若素
包裝　錠劑三百錠・一千錠　粉末九〇瓦・二七〇瓦
東京・若素製藥株式會社

民生部認可　私立哈爾濱松島日語學院
募集人員　一年生…一百五十名　二年生…插班若干名
入學資格　國民優級學校卒業或有同等學力者
報名日期　康德九年二月二十五日止
試驗日期　康德九年二月二十日
試驗科目　日語，常識　口頭試問
試驗場　本學院
附記　簡章及入學願書函索即寄，須附郵票四分
學院地址　哈爾濱道外中十一道街十七號　電話九九八一

伴隨時局之推移 軍援團體益呈重要

軍事援護團體連絡委員會 省署令各市縣旗從速組成

濱江省公署民生廳，前此奉到中央民生部令，爲伴隨時局之推移，鑑於軍事援護事業之使命益趨重要，是以爲圖軍事援護團互相連絡和協，及軍事援護事業之統制活動起見，此次決定中央地方設置一貫之軍事援護團體連絡委員會，制定要綱，從速設置，而與關係各機關，保持緊密連繫，用期運營萬全。省方奉令後，積極籌備，會於上月中旬，結成濱江省地方軍事援護團體連絡委員會。茲爲期管下各市縣旗早日結成地方委員會，昨會分令各市縣旗，依據要綱，從速結成。茲將要綱，誌之如左：

一、方針

鑑於時局之推移，爲謀軍事援護事業之統制活動，並對其實施上，使其適切有效。茲設置軍事援護團體委員會，對事援護之徹底，以期完璧。

二、要領

（一）組織：一、委員會於中央組織中央連絡委員會，於地方省（新京特別市）及市縣旗組織連絡委員會。二、中央連絡委員會，以政府，協和會中央本部，滿洲國赤十字社財團法人，滿洲國軍人後援會財團法人，滿洲國防婦人會及滿洲中央社會事業協會組織之。對於關東軍及日本大使館，請其協力。三、省（新京特別市）連絡委員會，以省（新京特別市）協和會省本部（首都本部）組織之，及加入中央連絡委員會組織之團體之支部，及於省（新京特別市）所推薦之團體組織之。四、市縣旗連絡委員會，以市縣旗協和會本部，及加入省地方連絡委員會組織之團體之支部，並於市縣旗所推薦團體組織之。

（二）會議：一、中央連絡委員會，由民生部大臣，於定例或隨時招集之。二、省（新京特別市）地方連絡委員會，由省長，市縣旗長，於定例或隨時招集之。

（三）委員會之職務範圍：一、各事業團體之相互連絡。二、各事業團體應行之援護事業協定。三、對於政府及地方行政官署之諮問答申並建議。

廢止學生夏季休假

勤勞奉仕於農事繁忙期 以一個月期間協力增產

爲積極協力於興農增產，對濱江省管下之國民學校，以及國民高等學校之夏季休業，擬全行廢止，而計畫實施農繁期休假，實施滿系諸學校，由七月下旬起，每年約有一個月期間，實施夏季休假，以實踐勤勞奉仕，爲即應現地之事情，行增產的勤勞奉仕，將實質的休假縣旗長休暇，以徹底增產之協力，凡農家出身之學生，即可利用該期間，以勁力於自家農業。其他非農家之學生，則由教師引率指導之下，行有組織的勤勞奉仕，於農繁期之勞力補充，實爲適切之施策，故對其運用力，頗堪期待云。

中央卸賣場 擴張鮮魚市場

昨日舉行起工式典

哈爾濱中央卸賣市場，前者會計劃在該場由擴張鮮魚市場。該計劃經積極籌備之下，已漸次實施，而決定建築新的工事，其新工之起工式，已於昨日（十四日）午後三時，於該場構內餘地舉行之。該鮮魚市場建築佔地爲一千平方米，在該市場內，亦附設冷藏室，預定於今年秋季竣工，此市場於一旦告竣之後，乃爲北滿鮮魚配給之根據地，故其前途實堪期待云。

生必品配給說明會 十八日在商會開催

戰時體制下之生活必需品配給機構，日漸加強。唯一般地方，對於配給當局，多不明分，而有隔閡。茲者濱江省當局，爲對管下地方各縣旗之生活必需品物資配給，加以說明計，乃定於本月十八日起始，亙四日間，假座田地街商工公會樓上大會議室，開催是項說明會。對於各項物資之配給，由各配給當局，加以說明。茲將其日程如左：

△十八日：監督官廳，對於物資配給指示事項（米田省商工科長），經濟取締事項（飯島省經濟保安科長），統制經濟及中小商工業者之使命（米田省商工科長），軍事講演，專賣品（以專賣署販賣科長）。膠皮鞋（辻生必支店長）。捲烟草（吉林捲烟草組合主事）。

△十九日：甲號生活必需品之說明（辻生必支店長），味之素（恒松味之素取締），日本秋酒（日本酒組合主事），薪炭配給（中村薪炭會社常務理事），鐵鋼（日滿商事根岸山下主任麻田鋼材支部長），洋灰（橫田三井主任）。

△二十日：統制法規解說（村岡省技佐），生必取扱衣料（辻生必支店長），毛系毛織物（佐伯毛紙理事長），織聯關係（大戶織聯支店長），織聯關係懇談會。

△二十一日：統制和組合之講演（商工公會岡掛科長），行打棉（明石滿棉主任），器械棉（逸見滿蒙棉花主任），貯蓄實踐之講演（島中協和會省主事），小賣聯盟關係（橫田卸聯常務）及懇談會。

△二十二日：流動資金統制法之講演（山形中銀帮經理），運輸關係（哈鐵幹際），配給關係之一般懇談云。

肅清賭匪鞏固治安

道外署對北市場一帶之賭匪 展開堅強之搜索陣

哈爾濱市警察局道外警察署當局，爲期確保管下之治安，肅清匪盜之源計，特對道外北市場老豆付房等處，街頭流動之賭博（搖骰虎等），當於日昨（十四日）午後，由該司法系全體動員，展開一大搜索陣後，當獲得街頭賭犯二十餘名，計有王顯明，楊福堂，陳化亭，馬春貴，劉錫成，干文波，陳育堃，仇占元，張國良，李春富，劉棋，孫財，薛兆崙，祥，陳壽康，劉文江，朱鳳祥，陳樹清，李福昌等。該賭徒之中，除專有設賭騙財者外，其餘多爲被騙而輸國幣之賭犯。但據該署當事者聲稱，道外署今後對於所屬各複雜街頭，時出時道之游動賭犯，除以其不定時，乘其不備予以檢束外，並對今次所捕獲之賭犯，已與檢察廳當局妥爲聯絡下，決取嚴重處罰主義，以期杜絕此項賭徒醜類之跳梁云。

物價物資統制法改正

道外方面假中央舞台 昨日繼續開催說明會

爲向一般商工說明今次物價物資統制法改正，於道裏商工公會內，首先開催說明會後，再爲向諸滿人商工業徹底說明起見，除於日昨十四日午後一時，由道外經濟保安協會召集該會理事，幹事，各班長等，於三江會館內，由道外署經濟保安系谷西主任滋場，說明今次之物價物資統制法改正，並新改正法，或關於公，停，協，自肅等四項目，必須於本月二十日以前，正式標明，新改正法決於本月二十日開始實行。昨日（十五日）午後一時起，當在道外中央大舞台內，召集道外經濟保安協會所屬之商工會員，與一般商工業者，多數參加之下，並由哈市警察局經濟保安科關係者，以及道外署經濟保安系責任者，並該經濟保安協會各責任者，均有講述，對今次物價物資統制改正，有詳切之說明。大要以舊有物資物價統制法令中，分爲公定，標準，協定，自肅等四種價格，而由各該商必須明示標揭之。但今次改正之物價物資統制法，即對舊有之公定價格，必須直接有罰則者，仍以公定，而於某物標以公字，舊有之標準價格，今則將標字完全取消，而改以停字，舊有之協定價格除有一部份物價，由省長許可者，仍認爲協定價表以協字表明外，餘多歸於停字。舊有之自肅價格，今亦關於書，畫，魚，雞，蔬菜等類，表以自肅字樣，仍爲自肅價。以外亦均歸爲停止價格，要而言之，除一部份外，多爲停止價格者，是於各商工業者，必須一致徹底明瞭外，尤於本月二十日前，一齊標示完竣，由本月二十日起，一律實施新改正之價格云。

增強配給機構能率 生必會社募增股本

昨日召集銀行商號代表開懇談會

在此物資統制強化期間，關於一切民需之生活必需品，皆由配給當局酌量情形，按月配給，以抑制物價之高漲，而安定民生。唯一般生活必需品，皆有賴於生活必需品會社。茲者該會社以業務日漸擴張，機能業已正常發揮，唯感有不足者，則爲追隨業務之擴大，其資本金即有週轉不靈之感。故該會社爲圓滑配給之遂行起見，乃決定增加資本金，是項計劃，已得到商工公會常……局認可，而允加援助。爲此，商工公會特於昨日（十五）午前十時，假田地街商會樓上大會議室，召集市內各銀行，百貨店，各組合代表，開催生活必需品株式會社，募集股本懇談會。當時會方出席者爲唐商工會副會長，程常務理事，交通銀行，益發銀行，交通等銀行，同記商場，大羅新，天豐涌，大和平等，約百餘家，皆行出席。當由唐會長將生必會社募集股本之趣旨說明，繼如各商家之質疑懇談，對於各家認攤之股本，亦會加以協討，關於近期即可具體現云。

狂犬預防注射 自六月一日起實行

爲期撲滅狂犬，每年皆由市公署及市警察局協力之下，對於市內各區之養犬者，皆予以免費注射，以避狂犬之發生。關於本年之預防注射之日程，已規定如左：

△道裡署管內，自六月二十日起，至七月四日止。

△南崗署管內，自六月九日起，至七月三十日止。

△香坊署管內，自六月一日起，至六月九日止。

△道外署管內，自六月十日起，至六月二十九日止。

△松花署管內，自七月二日起，至七月四日止。

△顧鄉署管內，自七月二日起，至七月四日止。

右者之狂犬預防注射，特一律由畜犬主，於指定期間內，至臨時預防注射場所實施之。於注射終了後者，予以注射濟證，如畜犬者不至現場注射時，一旦查出，決加以嚴重處罰。擔當注射者，由市署防疫科指定獸醫師助手編成云。

濱江省物故建國功勞者 今日舉行合同慰靈祭

忠靈塔前隆肅式典空前

濱江省公署，鑑於適逢建國十週年之佳期，對於建國十週年濱江省物故者，先覺諸英靈之偉業，實堪追慕而感謝。所以濱江省建國十週年祝典地方委員會，依據中央政府之意旨，定期於本日（十六日）午前十時，假忠靈塔，舉行合同慰靈祭。

△各方參列者代表

一，在哈各機關委任官以上全部。二，地方機關，各縣旗公署，以次街村開拓團，警察官署等代表。三，協和會省本部，市本部，義勇奉公隊，青少年團，並縣旗代表。四，軍側。五，滿洲軍人後援會濱江省支部。六，在鄉軍人聯合分會。七，滿洲國防婦人會。八，在哈各學校全部。九，在哈各訓練機關全部。十，各特殊會社。十一，在哈各新聞通信社代表。十二，在哈民間有力者。十三，日本方面在哈各機關代表。十四，在哈各種團體代表。十五，其他。

△臨時運行大汽車

爲參加致祭者之便利起見，特商准交通會社，於當日午前九時起，至正午十二時止，由南崗秋林洋行前至忠靈塔，臨時運行大汽車。每往片道車費，爲國幣二角，以便參列者乘用。

△各住戶揭揚國旗

爲感激各英靈之偉大功勳起見，由準備委員會，通知市內各戶，一致揭揚國旗云。

△物故功勞者代表

一，行政官功勞者王光旭：於康德元年十一月，民生部理事官任內時，嗣即轉任間島省總務廳秘書官，康德三年十二月，任濱江省蘭東縣長，康德四年五月二日叙勳五位，賜柱章，康德五年六月，任綏化縣長，康德六年一月，任濱江省開拓廳理事官，同年十月，任濱江省參事官，康德七年五月，升叙簡任二等，同年七月十六日，不幸罹病逝世。

二，警察官功勞者渡邊吉雄：康德六年六月，任吉林省理事官，康德七年四月，任濱江省警防科長，同年十二月二十六日午五時四十分，於郭後旗賀家屯討伐，指揮部下時，不幸飲彈逝世，受中央政府警察高賞。

三，警察官功勞者金海龍：在延壽縣警務科警尉補任內時，於康德七年十一月二十七日，在討伐隊担當搜集匪情，當日午前五點三十分，與匪首扫的好等三十名匪徒，在管下鴨山相遇，不幸身死。

白系俄人學校 學生體格檢查

民生廳定期實施

濱江省民生廳文教科，爲使管下市內就學之兒童體位向上起見，前此對於滿系學童，曾經實施體格之檢查，其體弱或有宿疾者，予以治療。茲復規定，於本月十八日起，至月末止，對市內白系俄人各學校之學生，分別實行體格檢查，請由哈爾濱市立醫院醫師，至各校檢查，昨曾通知各公私立白系俄人學校知照云。

濱江省組成 道路交通地方懇話會

二十二日舉行發會式

濱江省當局與哈爾濱鐵道局並其他市內交通關係各機關，爲期道路交通能率之增進，並可實際調查研究，對濱江省道路之維持改良，而達自動車之合理化，以期達成交通之部門。幾經各責任者之籌畫，擬即組成濱江省道路交通地方懇話會，制定規章，定期於本月二十二日午后二時，假南崗哈鐵厚生會館，屆時預隆重舉行發會式。定由濱江省次長，建設廳長，哈爾濱鐵道局副局長，自動車課長，哈爾濱市工務處長，土木科長，齊齊哈爾鐵道局自動車課長，哈爾濱交通株式會社總務課長，並其他交通關係各官長等，共同出席之下舉行。同時對於懇話會各幹事，業已內定如左：

一，濱江省建設廳監理科周郁恩。

一，哈爾濱市工務處土木科永井幸雄。

一，哈爾濱鐵道局自動車課技術系，清水碩男。

一，哈江濱交通株式會社總務課，平井雅。

一，國際運輸會社哈爾濱支店，神田悌吉。

一，同合自動車工業株式會社哈爾濱支店，阿南常吉。

一，哈爾濱自動車交通合資會社，野峯繁。

一，哈郭長途汽車公司友國久吉。

一，哈爾濱交通協會馬場道輔。

公平配給麵粉

△領麵者歡聲載道

在此非常時局下，當局體恤民生，無微不至，凡生活之必需品，皆爲統制規定，經由小賣店，施以配給制度。但各小賣商，良莠不齊，於中漁利者，大有人在，相繼而被檢舉者殊多，公平配給者實鮮。茲有太平區新市街分區三實長，保一專賣品配給店，乃於本月十日開始配給麵粉，其法甚善，凡由該店領麵者，將麵秤完之後，該店設有關秤在傍，再過秤一次，務使分量充足爲止，故無一份短少者。於是領麵者，皆喜形於色，歡聲沸騰，均謂該商手續完善，配給公平，誠可謂專賣店商之模範云。

天氣忽暖忽寒中 天然痘最易發生

△南崗署當局希市民預防

在本市香坊署及南崗署界內，於最近數日內，曾發現數起天然痘患者。當經市警兩當局連絡下，予以徹底消毒，俾資根絕蔓延之勢。詎料，除既發患者外，茲有新發屯某戶婦女，又遍體出痘，十分厲害，以是南崗署衛生系，於此天然痘尚未根絕期間，深希市民注意，予以有效防止，用免禍臨人云。

市民自轉車大會 二十日舉行

關於本年度第一回市民自轉車大會，由自轉車協會主催下，依左記各要領開催。

一，日時：五月二十日（星期三）午後五時。

二，會場：道裏體育場。

三，種目：1.競走車，百米，千米，二千米，五千米。2.輕量車，千米，二千米，五千米。3.實用車，二千米，五千米。4.特別競技（演技），三十五歲以上。5.實用車十周競走。

不甘爲妓請求離婚

男方否認堅決反對 法院現從事於偵察中

續昨日紙，終日與其妻尋事吵鬧，並加以虐待，於無法之下，恐其再度墮入苦海，故只得請求離婚。被告代理人作舟於其妻之代理人陳述後，加以答辯，其大意謂：律師所供之結婚及其妻爲妓之事實，皆承認之，惟其妻之爲妓，乃因其妻與鄰人王彼樓（開妓館者）相識，於康德四年，王某又在羅東開一妓館，其妻因彼賣豆付，担豆付挑子，壓傷吐血，謀生困難，遂與彼商妥，而於該年八月，同赴羅東，在王某之妓館內爲妓，而彼担任廚師，此乃伊本人情願，並非強迫。至押金一千元之言，更無其事，在其入妓館中爲妓之際，我只支用一百五十元，其爲妓二年，回來之後，並未加以打罵，亦未再有迫其爲娼之事實。當時審判官乃諭令原告加以立證，但其原告代理，供稱，對於仍迫其妻爲娼及虐待打罵之事實，雖無證據，但確有其事，但被作舟則堅決否認。當即定於五月二十六日上午十時，命雙方到場云。

交通部飯野次長 定今日飛來哈市

視察交通關係機關

飯野交通部次長，爲視察新設之哈爾濱航空所，並交通部關係機關，預定今日（十六日）搭乘飛機而來哈云。

爲對皇軍國軍表示感謝 舉開感謝健民體育大會

茲當此大東亞聖戰之下，迎光輝之滿洲建國十周年，於長期戰之遂行，並大亞共榮圈確立之大使命上，促起日滿一億四千萬國民一心同體，勇往邁進之強烈的決意，陶醉此國史上未曾有之大戰捷，協對專任北邊鎮護發揮勇威之諸將兵之大勞苦，並不幸被病魔所襲，臥於床榻傷病男士，披瀝感謝之赤心與慰問之誠意，而有「皇軍國軍感謝健民體育鍊成大會」之開催。準於五月二十四日（午前十時開始，午後三時終了），在花園在滿國民學校舉行，參加者爲軍，官，民，各學校，國防婦人會。用以招待在哈各部隊，並皇軍國軍傷病兵士。其競技種目，頗爲繁雜云。

駐滿德公使 昨日來哈

滯留一夜返京

瓦古內爾駐滿德公使同夫人，於帶同加林斯基副領事，十四日來哈，同夜招待在哈滿意軍官民，舉開日德協會結成之五週年紀念晚餐會。乘十五日午後五時五分發之列車而歸任云。

珠算檢定試驗

△明日假二高舉行 △參加者極爲踴躍

全滿第三回珠算能力檢定試驗，哈爾濱市之檢定，經市商工公會指導科積極籌備之下，業已就緒。此各級報名者，極爲踴躍，達數百人之衆。該會業已通知各報名者，定於明日（十七日）午前九時，假道裡水道街第二國民高等學校，舉行試驗。茲分誌如左：

△試驗次第：一，式場入場（九時五十分集合）。二，國旗敬禮。三，挨拶（商工公會會長）。四，受驗注意事項說明（岡本教諭）。五，試驗場入場。六，試驗開始。七，試驗終了挨拶（岡掛指導科長）。

△各試驗科目：第一二三級之試驗科目，爲見取加減算，乘算，除算，傳票算，及見取暗算。第四級驗科目，爲見取加減算，乘算，傳票算，及除算。

△檢定試驗役員：審查委員長張廷閣，審查特別委員公阿仲，石賀茂，檢定委員長岡本義正，檢定副委員長岡掛照治，檢定幹事長鈴木勇，檢定副幹事長益富登，檢定幹事山田勇，岡規矩一，上田正良，賀義德，楊永春，梅多渥義徵，邢國威，康興源，北關夫，脇坂賢市，賀立山妙子，倪桂欄，辛島文子，島村燕，李文蘭。

哈爾濱四十年回顧史（選於民國六年九月之舊報）

轉載禁止

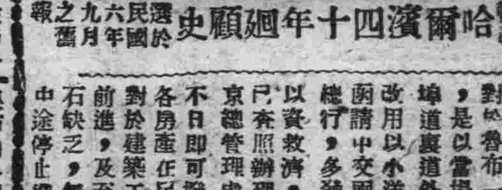

各商家貨物價格，以致有增無已，必欲穩固市面，對於魯布一項，應先設法，是以當場一致議決，本埠道裏道外各商家，一律改用以小洋爲本位，並議定函請中交兩行，請求北京總行，多發小洋及銅幣，以資救濟，中交兩行，亦已查照辦理去訖，據云北京總管理處，均已照準，不日即可撥運到哈也。

各房產在民六上半年時，對於建築工程，無不兼程前進，及至錢法毛荒，木石缺乏，無形之中，竟而中途停止進行，經此錢法整頓之說，市面上一切業務，均有回復之希望，又兼九月五日，有木筏五十餘排上載石方石條兩千餘塊，由江中運來哈埠，均泊於東四家子，以待出售，傅家甸之修造房屋者，多赴該處，出價購買，大有爭先恐後之勢，是以傅家甸市面上之情況，自有整頓錢法之說傳出後，漸有起色也。

各商家得知此項錢法整理消息之後，喜憂參半，喜者改用小洋爲本位，從此商情，當有起色，憂者素日收存多數魯布，從此棄而不用，即行廢紙，勢必損失到底，一敗土地矣。然而究其所以，終爲利多害少，是以對於用小洋爲本位一節，無不切盼商會方面早日施行也。

自從商會議定改用小洋爲本位，中交兩行發行大小洋紙幣之後，濱江錢法，遽然見有起色，民六九月五日，關於錢市之情形，吉帖三吊四百五，江帖三百六，說者云官帖如此之昂貴，爲十年來所未見，惟究其實際，非官帖之高貴，乃魯布之低賤。又民六時，由於錢法之故，其買賣糧石之家多有虧累以致之巨甚至不能支持，市面上受此一番教訓，將來無人敢輕於舉辦此項營業，民六以來，各處建築增多，前月經財務處之調查，新舊房屋，不下數千間，已陷供給者多，需用者少之敝，本埠商業，以錢糧商業爲多，如果錢糧商業，不見發達者，則房屋無人租價或即由此低落，如此則房產家，勢必又受莫大之打擊。

縣志調查員之派定

濱江縣志自縣志局成立以來，對於應行調查之件，無不着着進行，惟以事繁人少，恐於調查方面，有遺漏，乃於民國六年九月五日，又委派縣署二人，道署二人，均行兼充縣志局調查員之職，以資節省經費，而期多方搜集云。

財政部派員調查稅務

北京財政部，以各省所用徵收稅務人員，良心用事者，固屬不少，而其舞弊之人，實亦不免，特於民國六年九月初間，特派委員十餘名，

（以上選於民國六年九月六日之舊報）

放送節目

九年五月十六日星期六

五、五五（新）開始音樂，國歌，建國體操唱片

六、三〇（連）初等日本語講座

七、〇〇（新）報時新聞，建國體操，濱晨音樂

▲國樂唱片：一，十面埋伏。二，青蓮樂府。三，合歡令。四，鷓鴣飛。五，傍粧台。六，一枝梅。七，香篆曲。

九、三〇（新）情況：建國功勞者謝靈祭

一一、五〇（奉哈）經濟通訊

正午（新）報時

繼續（哈）土曜音樂

輕音樂：一，上海行。二，滿園春色。三，夜深沈。四，齊破陣

〇、五〇（新）新聞，唱片

一、〇〇（奉哈）經濟通訊

四、〇〇（新）新聞，告知

六、〇〇（奉）兒童時間

唱歌：團團坐。

六、二〇（新）兒童新聞

六、三〇（新）中等日本語講座

七、〇〇（新）報時，新聞，告知

繼續（哈）新聞，告知，夜間節目預告，唱片。

七、三〇（新）講演

當建國十週年慶祝與西國民動員大會之實施

七、五〇（哈）混聲合唱

「勃拉丁姆斯」歌曲集：一，四部合唱「春郊晚景」。二，女聲獨唱「催眠曲」。三，四部混聲合唱「啊！美的夜」。四，男聲四重唱「睡鄉」。五，四部混聲合唱「夜唱」。

八、〇〇（連）話劇：鏡頭

八、四〇（新）新聞，生活須知

九、〇〇（奉）奉派大鼓：忠保國（文協推薦作品）

九、三〇（奉）評詞

五女七貞（三六）

一〇、〇〇（新）報時，新聞

（哈）繼續新聞，告知，明日節目預告，唱片

一〇、三〇（新）舊劇

新城工程師事務所

辦理　土木建築設計製圖鑑定監督委託許可

時間　午前九時至午后四時　午后六時至八時

地址　道裡新城大街一四七號（中國五道街）

電話　五二二五九番

高價徵求倉庫

啓者本會社擬租用能裝存若干車貨物之廣大倉庫，租金從優，有願出租者，請至道裏石頭道街一百號高岡號毗鄰愛知商事株式會社本社面議。又本會社現擬聘請滿語教師一位，以略通日語對教授日人有經驗者爲合格，願就者請按上開地址至本會社接洽

育才打字傳習所遷移啓事

本所因原佔道裏外國七道街（鐵曼街）十七號房間狹小，而學生日增，不敷應用，是以遷移於道裏中國十二道街二十一號房二層樓上（鼎豐貨店對門），此房寬闊向陽光線充足，恐未週知，特此謹告

遷移地，道裏中國十二道街二十二號鼎豐貨店對門

兌營業緊要聲明

哈爾濱道外長春七道街永順成製棉工廠代表人劉寶有，因營業不振，願將前開工廠並所有貨物鋪墊等一概兌與寅生工廠代表人張夢雲名下經營，經雙方協議，除另立契約存證外，茲特登報聲明，嗣後永順成對外所具保證完全失效，至於欠人人欠之款，則由劉廣有負責清理，與接兌人無涉，合併聲明

出兌人永順成劉廣有　接兌人寅生工廠代表人張夢雲

滿洲馬事公會　哈爾濱賽馬場

（春季第二次賽馬日割）

每日午前十一時四十分發賣開始

勝馬票十元　搖彩票壹圓

料金往復四十錢

第一日　五月十六日（土）

第二日　五月十七日（日）

第三日　五月二十三日（土）

第四日　五月二十四日（日）

第五日　五月二十七日（水祭）

第六日　五月二十八日（木）

第七日　五月三十日（土）

第八日　五月三十一日（日）

往　▲哈爾濱驛發　十一時三十分　▲王兆屯驛着　十一時四十五分

復　▲王兆屯驛發　十七時二十六分　▲哈爾濱驛着　十七時三十四分

電話　四四一一　四六七二　九二番

齒科醫師李蔭成

哈爾濱道裡外國七道街五號樓上四戶

接診時午前十時至一時午後三至六時止

星期日休診　電話九六四〇番

德國最新式愛克司光機

（新添電氣治療機治療各種牙症照像診斷）

滿鉄承認囑託醫院　大陸醫院

內外花柳各科產科婦人科皆有專門醫師担任

注射預防各種藥針　隨意看護遇到　住院

濱江道外景陽街平安電影院對過　電話八七一三號

△請看介紹數學名家

尹先生非同別者，眞有經驗實學，新法另有奇相，果能指定方針，破除迷悟，已往未來，語語不空，句句應驗，不愧特號靈仙，請君欲問前途，請去一問，方知不謬，前言矣

▲介紹人　胡潤澤　郭際唐

▲哈市道外富錦頭道街王派子對過

尹靈仙卦館

訃告

顯妣巴雅拉母王老太夫人今痛於康德九年國曆五月四日戌時壽終內寢，享壽八旬有六，擇於國曆五月十九日領帛，二十日發引安葬，祖塋，誠恐訃告不週，特此報聞

孤哀子白文清　泣血稽顙

喪居撫順市第三胡同二丁目五十番地

通信處哈爾濱市道裡大安街三十一號

哈爾濱簿記傳習所

道外中七道街

本所創設九年，續招第八十四期男女新生，每月一日開課

▲並以八年之經驗故，自九年度起始添招特殊函授班，與面學相同，學節章附郵票入寄即

烏鷄白鳳丸

主治：婦女經血不調，紅崩，白帶，經後血色不正，心悶，乾咳，腹痛，心跳，血虧，小產後一切經血百病，不孕，懷孕不安，……

定價每盒五元，現在減價……

道外十五道街　金勃光藥房　電話四八三九番

牙醫崔結力

備有愛克斯光，專門齒科各種病症

診療時間上午十時至下午六時　星期日午後停診

哈爾濱道裏商務街十八號

從前牙醫多貝利石滿舊址

宴賓樓飯店

包辦酒席　隨意便餐

道裏石頭道街

電話二二四九、二二七一

猶太醫院

道裏中國五道街四十　電話七三三二

病房單間或公費房間　設備俱全收費低廉

各科治療有專門醫師

自設化驗室化驗血七及其他一切檢查各便

治療電氣愛克斯光透視照像

醫師牙信斯基

▲備有：德國最新式超短波療機及愛克司光機器

◎專門　皮膚科　內科　花柳科

▲診時：午前十一時至一時　午後六時至八時

哈爾濱道外國七道街一三號（電話三七五號）

育才

女子打字　新式簿記　招生

「簿記五月六日開課」

詳章函索附郵票六分

校址哈市道裏中國十二道街二十二號鼎豐貨店對門

大東亞共榮圈

大東亞戰爭進展中 美國經濟力極爲薄弱
國內生產不足海外物資斷絕

這一類就是錯石，棉，獸木，黑鉛，皮革類，化砰，綿棉，鴉片，光學玻璃，石炭酸，白金，鞣皮材料，銑，羊毛等，其中如橡皮，錫，金雞納霜，尼尼拉蔴，生絲等，其全部仰賴於大東亞，故今後由於大東亞戰爭，美國已不能獲得其資源，而綠，碳化砰等之確保，也因日本的海上遊擊戰之展開，而瀕於危殆，汽車工業，航空機工業，鋼鐵業，工作機械工業等最重要產業上所蒙打擊，更將深刻，以下，由此等資源上詳述其打擊程度，

橡皮：橡皮是美國所必需的最大戰爭資源之一，也是美國國防上最大的弱點，前年的消費額六十四萬八千噸，最近則每月爲七萬噸，故若爭戰爭時，則消費量更將增加，然而消費的全部，幾乎都仰賴於外資源，其九成七分由荷印，英屬馬來輸入，前年的生橡皮輸入量，達八十一萬八千噸，去年雖計畫命橡皮貯匪公司輸入百萬噸，但因此戰爭，已被切斷供給源，所以在美國來說，當然已蒙很大的打擊了，

美國先前爲了脫離大東亞的橡皮資源的供給而謀獨立曾在南美巴西研究栽培天然橡皮樹，然而尚未達到實用的境地，今後若欲自給自足，則必需十年或十五年，因此現在竭力促進再生橡皮與合成橡皮的生產，但在生橡皮年產十萬噸，合成橡皮現在也不過年產一萬二千噸，今年底由三萬三千噸實行二萬五千噸的生產，將來預定每年以四萬噸爲目標而推進增產計劃，但畢竟不能救急，據說美當局已自本年一月一日，實行汽車胎輪之票制，並自二月起中止製造民用汽車了，

錫：錫之國內生產，每年平均不過一萬七千六百噸，現在的消費量，每月由七千噸至八千噸，其數萬噸，需要之八成仰於英屬馬來，荷印，每月平均輸入一萬三千噸，努力增加存貨，因此民間存貨，雖相當增加，但貯藏量不多，政府之獲得額，去年四月二十三日除海軍所買進者外，僅達二萬六百零六噸，然因此次戰爭，錫之來源斷絕，故美國所受打擊怎麼深刻，亦足可以想像，目下正努力開發美玻利維亞的錫礦，但今後美洲大陸只要不能發現錫資源，則無論如何也是沒有辦法的，據說美當局已實施錫之配給統制，封存現貨了。

錳：在美國，低級的錳礦，雖有相當埋藏，但在製鋼上能適用的，幾乎一無所有，一九三九年輸入六十二萬七千餘噸的高級錳，在英屬印度，仰賴一至四分的資源，要想製造六千萬噸的鋼鐵，必須品級四成八分的同類錳約百萬噸，以前美國在戰爭的壓力下，滿足其需要最高紀錄爲一九一八年的三成五分，一九三七年至三九年的同類錳的平均年產額不過三萬一千餘噸，今日的自給率，較此更爲低下，現在的礦山，據說不過生產國內需要的約一成以下而已，所以因此次戰爭而對獲得大東亞資源引起大障礙一事，在美國已竟是一個重大的打擊，並且依賴蘇聯的二成一分也難於到手。

鉻：鉻的一九三七年至三九年的每年平均消費，爲四十一萬噸，但國內的生產，僅對二千二百餘噸，而且國內的鉻床頗爲貧弱，其礦床散在各地，含有量也比外國礦少，其主鋼鐵的大半，幾乎均仰的於海外，如果舉出其中一九三九年的對外依存比率，則菲洲三成七分，菲律賓二成三分，古巴二成一分，其餘從英屬印度，新喀利多尼亞，土耳其，希臘，所以今後獲得資源一事，或有重大困難，而且用途的大半幾乎沒有可以滿意的代用品，除去消費現在的存貨而外，恐怕沒有補給方法。

〔未完〕

(時)(局)(講)(座) 緬甸華僑之解剖

緬甸原屬中國

緬甸的國境界與中國毗接，兩國人民幣早就來往交通，緬甸隸屬中國是由元代起始，同時中國人也就向緬甸來移住，一二五三年元滅了南詔王國，在巴幹要求緬甸王朝降伏，元朝又派遣使臣趙良弼太宰府交涉入貢事情，當時被那希拉巴王申斥，而復將元使斬首，所以元朝就興軍往緬甸進剿，皆受了擾亂無理的待遇，都巴幹陷落，那希拉巴王挑遁於勃克後，又渡過海洋逃避於錫蘭，

元軍因爲緬甸地方天氣非炎熱，又兼食糧不足，當然對於行軍也感感覺到苦惱，結果與緬甸講和定了條約，緬甸承認隸屬中國，每年按季節獻貢，那希拉巴王，隨即歸還了巴幹，結果元朝撤兵，一直經過了明清時代，緬甸仍然給中國進貢，元朝的武功雖是這怎威鎮，然而並沒有普及到緬甸全土，有的是接近中國域的緬甸酋長或者是直接受中國武力制壓的部分，都是每年向中國進貢，緬甸勢力最強大的時候，已經達到雲南地方來襲的清帝也曾遭過了慘敗。

其後兩方的勢力漸漸延伸到東方，一八四二年，一八五二年，一八八五年，英國與緬甸一共開戰三次，第三回的英緬戰爭，英國方將緬甸王朝滅亡，緬甸全土，歸屬了英國，那個時候，正是清朝的末期，也沒有力量和英國來抗議，所以中國的植民地緬甸，也就被劃做英領印度的一州了。

華僑的人數和出身地

緬甸歸屬了英國，中國與緬甸的關係，當然是要斷決的，在大東亞戰爭勃發的時候，在緬甸的中國華僑數，約有三十餘萬，華僑的出身省，多是雲南，廣東，福建三省，雲南人是由陸路移入緬甸，廣東，福建人是由海路移住緬甸北方雲南人較多，南部地方多是廣東福建人居住。

在數代或數十代前，當地緬甸華僑的子孫，到現在還可看得見，共中混血種也很多，以什麼標準來稱爲是華僑，或者是緬甸人，再兼入口是怎樣來決定呢，都是很困難的問題，一九二〇年據中國政府的發表，世界華僑總數一千二百八十二萬之中，在緬甸地方居住的華僑，占三十四萬五千人，一九三一年依緬甸的國勢調查，在緬甸居住的華僑，僅十九萬三千四百人，後者的統計調查十九萬的華僑中，福建人五萬，廣東人三萬餘，雲南人六萬七千，三個地方的華僑人數差不多相等，在緬甸生的華僑人數十萬三千餘，在中國出生者約有九萬，以男女性別來計算，兩方的數字是二比一，也就是男子多於女子一倍，這是可證明出來移住緬甸的中國男子華僑和緬甸女子通婚數目的多了，

〔未完〕

敗戰聲中 英美兩國之眞象

終於昨年十二月八日惹起了大東亞戰爭，開戰的第一天素稱世界無比的美國艦隊，竟被日軍打得落花流水，侵略東亞百年牙城香港已被日軍收回，繼則馬尼拉陷落，馬來陸續的歸於日軍掌中之指導下，最後荷領東印度已不能支持終於無條件的降服了，對岸的濠洲已有如風前之燈，英國之寶庫印度，又起了非服從漲動，如是英美於東亞之勢力，已被日軍掃蕩，昔稱霸世之英美竟遭如此急速之慘敗，國內之非難又日益猛烈，將來的勝利，實已歸於日軍，今將其國內敗戰狼狽情形略誌如下，以供識者之一覽。

△『美國爲金權政治國家，稱爲世界富有之國，人民素來是抱着享樂主義而反對戰爭的思想，自遭此次大戰勃發，羅斯福以下的指導者，即極積的向參戰之途邁進，但爲了美人的享樂主義思想太深，而未能即時武力參加戰爭，暗中作無聲的援助，改正中立法，藉此高喊強化國防大軍擴計畫，所謂美國是民族主義國的武器工場，工業雖稱冠於世界，但是比起來和平產業和享樂奢侈品生產工業的龐大，軍需工業底確非常低下，因此急轉向戰時生產，而強制的延長勞動工作時間，一周爲百六十八時間，即一日廿四時間的工作。

…未完…

讀者注意

戰時國民常識問答，歡迎投稿。各界人士，對於非常時局下，及通戰爭中。有何懷疑，暨未經澈底瞭解事項。請即來函質詢。本報自必儘先答，披露報端，藉奉。讀衆諸君，交換意見。幸即，並候撰祺

編輯局啓

社會長篇 松浦新潮 〔238〕

第七回 世網紛擾可憐名下士 光陰易逝淒絕瀾中花

趙秋鴻遺著 慕轉載

手拿鎗把子的，村野漢子呢？若照他們的程度來論，和資格來講。恐怕一百之中，連一個能選得上，現下鄉村之中，當小學教員的人們，也不會能有哩？可是掉轉過來。如果讓他們，去幹那纍，冷窗熱几，敦死書的生涯。不但說是，他們自己的本身，絕對不肯幹。就是給他們，老婆孩子，奔走服役，作零碎雜活的。所謂端碗底兒的，當差人們。我敢斷言來說。照他們的收入，無他們服食。並一切生活狀況，起居動作。種種方面來講。一定都能夠，毅然決然的收入，表示出來，絕對的不肯去作呢？這是眼前很淺近的，一番實在情形，您大概總能夠明瞭的。所以我也就不再多說了。根據以上的，種種情形來講。我們倘能努力奮鬪，自強不息。達到了升官發財，功名顯赫的目的。則其餘一切過去的舊事情。自然就全都掩蓋下去，無人過問了！如此一說，那末老弟，您對於前昨兩日間，所發的那些個，望風撲影，道聽而塗之詞。又何必斷斷計較，百般嚮應。那樣的去注意呢？」蘇處長談到這裏，不待小何有何表示，便又拈鬚大笑起來。至此何振清，也就微微的笑了一笑，不再講說什麼。末幾，他們兩個人，已經酒足飯飽，各自返回寓所而去。自經過蘇處長，這樣的，懇懇切切，勸慰一番之後。何振清，對於梁助君女史之事。總算默默的，隱忍下去，不再有何表示了。同時，由於蘇處長的從中幫忙，屢次催促。對於進行結婚之事，也就漸漸的張羅起來，不再擱置了。所有的經過情形。因爲雙方的嚴守秘密，諱莫如深。自然是，極端幽默，無由聽撫了。不過就何梁二人，結婚以後。何振清的青雲得路。扶搖而上。不數載間，一直高升到了，中將資格，旅長的地位而言。原因所在。總不外乎，是由於那種不名譽事故，既已發生之後。蘇處長秉承着四姨太太的既定方針。代表何振清，當面向老將要求。於得到他的慨然允諾之後。然後纔一步一步的，陸續出現出來。

社會小說 殘月西風 （一二九）

馮婦

已經給她的三舅找好了一個稅捐分局委員的差事，現在已經到了瀋陽去了，並且她三舅還來信勸她的媽說，奉天的生活程度怎麼樣地低，還勸着她媽也去呢。秦佩看完了這封信，想着佩櫻今後的命運，如果有她的舅舅參雜其間，恐怕更難求得寧靜。

一天一天不知不覺地過着，這天已經到了陰歷七月十五了，到了晚上，秦佩看着家家戶戶的小孩兒都拿着蓮花燈在街上嬉笑着，回憶到十年前的自己，也是這般快樂，但那黃金般童年，却已消逝無踪了，而且母親死了，也有一年多了，自己却又處在這般的際境，前途遼遠，人們總是不能預知，在那渺茫的歲月里討生活，受着空虛的希望所牽引，像自己漂泊了無漂依般的活着，那兒又是一牧一棧呢？心里這樣地想着，只是靡有改善自己環境的良策。秦佩觸景多愁，自不免又回想起在兒童時的情景，好在他已經是個被折磨慣的人了，對於無論使人喜興或恨楚的事情，他總以冷靜的態度臨之，他就是這樣地坐在家里，過了七月來到八月，在臨近中秋節的天氣，就是多熱的北京，早晚也就自有些涼爽了，秋雲似羅，不時地更送來陣陣木犀的花香，雖然他是以冷靜的心去對於事物，但是每一回時序的變更，總使他回想到他的童年，多少也要使他的心靈上受一回激盪，到了八月的下旬，他的叔叔纔由外國回來，因爲回國有些公事待爲整理，忙了又約有半個月的光景，纔看見了他的叔叔回到家里，遂趕緊地走進了屋里向着他叔叔說：

『叔叔您這回出國，在道兒上一定是很乏了吧？我上回到師大考上了，因爲靡有交上學費，所以曠去，我想問問您，我打算明年再考，您說可以不可以呢？』

之起坐在桌子前邊的軟椅上，默默地吸着烟，聽着他話語里的語氣，那兒能不明白他的意思呢？但是秦佩既然靡有明白說到將來錢的問題上，自己也不便先自明顯地說出來，總是因爲他是一個外交官，對於他自己的侄子，也會施展那些外交的手腕，遂含忽地回答着說：

『這次的旅程中間，不是靡有休息的時候，不過在德國的時候，我會病了些日子，我出國的時候很是忽忙，所以忘了你學費的問題，你在家休息休息吧，明年再考。』

秦佩聽見他叔叔這樣的回答了，自不便再爲一定追問那費用上的話了，所以借着有客人，拜訪他叔叔，自己就走了出來，每天就是這樣平淡的過活着，也算他一時的小康。

自從秦佩接到曉櫻的第二封信以後，一直到現在，已經有很多的日子，不但曉櫻的信靡有接着，連呉媽的信也靡有，惟有維楨還不時地有信寄來，秦佩在從先本想着爲使曉櫻心里安靜，所以才靡有常給她去信，那兒想到這麼久了，却也不見她有信寄來，那想到了這兒，立刻給維楨寫好了一封信，請他有工夫去到呉媽那兒去一趟，打聽打聽，並且還請問問淑勤關於曉櫻的近況。

醫林介紹

女醫士 石克夫耐喀牙 地址：十四道街三十三號郵局隔壁 電話七一九二 專門婦科產科內科 診療時間 午前九時至十二時 午後三時至五時 大安街五十號德國醫院

醫士壽爾泰斯 石頭道街九十五號二層樓 電話三一二三五 內外科及婦科 接診時間 上午九時至十時半

燕醫生醫社 花柳病科 地址：道外北七道街 自動電話九一三一七

凡吾醫院 皮膚科 花柳科 小外科 道裏中國一道街二十一號 診療時間 上午十點至十一點 下午一點至六點 星期日只限上午 院長 南滿醫學士 劉德新（凡吾） 電話四二四一號

醫士羅森大理 有滿人譯 專門小兒科內科 道裏外國四道街三五號七戶 門診 上午十一時至十二時 下午四時至六時 電話六九五七號

瑨平內科醫院 共濟會指定醫院 院長 南滿醫學士 馬英泰 時間 午前十時至午後一時 午後四時至七時 地址 滿鐵醫院前滿鐵道街二七 注意：就診者均按滿鐵醫院規程同樣辦理

醫士魯賓爽 專治內科及神經 胃腸各症 診療時間 午前九時半至十一時 午後四時半至六時 每日有滿人譯 地址 道裡商務街外國頭道街五十二號

醫士董紹九滿 專門內科小兒科 接診時間 上午十一點至十二點 下午四點至六點 道裏斜紋街十一號 電話三一二〇八番

明明眼科醫院 哈爾濱道裏中國頭道街 專門博士石倫榮 接診時間 午前十時至十一時 午後五時至七時 住院有各等病室 疾病問答須寄足郵票者 電話五一零一

痔漏專科 田沛恩 午前十一時開診 午後六時止 院址：哈爾濱道外正陽街南門牌二十九號

專門耳鼻喉科 醫士連永禧 道裡外國四道街二十五號第四戶 應診時間 每日午前九時至十時 午後四時至六時 電話七一一九

醫士法衣尼司基 專門內科診療 主治 肺病 心臟病 神經病 胃腸病 診療時間 午前十時半至十二時 下午五時至七時 星期日停診 電話三八九六號 道裡中國三道街

醫士特爾恩 專門眼科 診療時間 午前十時至十二時 午後四時至六時 外國四道街

醫士周闊五斯及 專門耳鼻喉科及外科 道裏外國六道街八號第三戶 電話三三八八 接診時間 午前十時至十二時 午後四時至六時

共益醫院 哈爾濱道裡中國十四道街南 專門內外科皮膚花柳科 診療時間 午前十時至十二時 午後二時至六時 院長張益現

醫士郭力德哈米爾 專治內科心臟腎病及肺症 血管胃腸各症用歐洲最新方法治療 有滿語譯 接診時間 午前十一時半至一時 午後四時至六時 道裏外國五道街二十號

專門眼科醫士 格利德恩耳 斜紋大街即大同廣場十七號信託第一樓上 診療時間 上午十一時至一點 下午三點至四點 附有滿人接洽

醫士林德爾 專門產科婦科各症及 道裡十四道街五十三號郵局隔壁 電話三六零四 診療時間 午前自八時至十時 午後四時半至六時

治鑲牙之處 道裡十四道街三十九號郵局對面三樓三號 俄牙醫師皮里波七克 鑲牙吉諾爾金通滿語

東尚齒科醫院 院長日本大學齒科醫學士 黃東尚 鑲牙治牙口腔外科 應診 上午十時至下午一時 下午三時至六時 星期日停診 道裏外國八道街拐角二號

齒科醫士 劉鳳書 道裏斜紋街門牌七十五號 即中央大街南拐角 接診時間 上午十時至一時 下午四時至六時 星期日休診 電話九六五五號

牙醫及鑲牙專家 亞陸哥斯及愛魯蔓 接診時間 午前九至一六 午後三至 道裏外國三道街七號中央大街拐角院內

東亮齒科醫院 新藥未設 創立病棟 治牙拔牙 口腔外科 奉仕諸公

淨面藥膏 齊司多靈
主治皮粗紋縐汗疱粉刺血瘡癢癬膚黑面暗春斑
夏疹潤面整顏除斑去疹化裝新藥
功效潤膚嫩顏較雪花膏力強效速除斑點脫比油
藥膏性厚愈切
風行全球男女適用化裝良藥老幼咸宜
醫師化驗不含鉛質不浮白粉不結油膩
批售零整均所歡迎
中央大藥房 哈爾濱石頭道一〇九 電話二九五二

孔明大藥房 道裏新城大街十二道街拐角同發隆對過
（一）本藥房人員請聖滿語
（二）本藥房有各科專門醫師診療各科病人
（三）本藥房有歐美日本新發明之各種藥品
（四）本藥房可對各城市醫師醫院批發藥品
（五）本藥房並可郵寄藥品
（六）如有詢問可經郵局或電話七二六11號接洽

本場特聘東洋技師機製各木履樣美料堅定價低廉出品豐富批發零售 ▲場址哈爾濱太古南十六道街路西三號 電話四六二七

誠泰祥木履製材場啓

希珍外科醫院 診療科目：外科 皮膚 花柳科 電話：八五九五 院長南滿醫學士 鄭寶琛（希珍） 愛克斯光太陽燈各種病室住院隨意 時間 午前十時至午後一時 午後三時至六時 星期日午前照常診療 院址 哈爾濱道裏水道街七九號（公園南門外路西）電車公園前下車

濟瀛醫院 ▲產婦科 院長 南滿醫學士 李濟民 本院長曾歷任滿鐵醫院產婦科醫長職務

新華樓飯店 屋內刷新 喜壽宴會 禮堂寬闊 包辦酒席 隨意便酌 招待殷勤 道裏城大街 電話賬房：二九九四·五八三二

哈爾濱馬迭爾旅館 道裏中央大街一二三號 位於繁盛中心地 房間不帶浴室者每天由四元至八元 帶浴室並帶衛台者每天由五元至十元 住一個月者均八折計算 長期住者則另議 備有早餐午餐晚餐價碼低廉 價格亦格外適宜 如有宴會 電影院 打球 酒吧 男女理髮 旅館附設

專門 漢醫 韓百靈 婦嬰 內科 接診時間 午前八時至十二時 午後一時至六時 地址：哈爾濱道外北十四道街門牌九號院內樓上

北和醫院 部今辭去衛生醫院職務現在開設 院長 王兆桐 院址 道外景陽街六號

郁文打字養成所 市署立案 滿日文打字班招生 女子職業的捷徑!! 深造的良機!! 特點：一、教授親切得法 二、多給實習時間 三、畢業介紹職業 宿膳均便簡章函索即寄 地址：哈爾濱道裏斜紋街四十四號

遷移通告 壽康齒科醫院 院長 周崇智 本院新遷移道外正陽七道街口 診療時間 午前九時至正午 午後一時至六時 星期日祇限午前

新革小兒科醫院 小兒科兼內科專門 院長南滿醫學士 徐桂藩（新革） 道外北九道街路西

感謝長鬚 于道人仁術館卦 感謝人 劉耀亭 趙廷相代佈 館址：哈市道外北小六道街聚遠堂

醫士沃力峯什結伊 專治淋病 皮膚 花柳 附有滿人談話 用光線及愛克斯光照像觀檢 有各種新式電療器及透療皮膚症機等 接診時間 上午八點至十一點 下午四點至十 道裏外國三道街四七號 電話四〇二七

保康醫院長啓事 道外景陽街六（致美樓對過） 啓者敝人現已辭卻哈爾濱滿鐵醫院皮膚泌尿器科之職開設上記醫院應診，特此謹謝各界多年厚誼 專門 皮膚花柳科 外 泌尿生殖器科 南滿醫學士 王維

村琦醫院 各科診療．均有專門大夫 住院隨意．備有各等病室 診時 午前十時至一時．午後四時至七時．星期日只限午前 院址 哈爾濱道外正陽北四道街

首善醫院 愛克斯光照像 透視治療 院址南崗龍江街北頭 電話：七六〇五

大術士 瞽目周子良 四月一日病愈出院 遠方來信問卜 哈市道外正陽十五道街國泰影院西 隣天然命館 大批八字 打卦算命面談 前途境遇禍福指明

朗軒醫院 道裏中國十一道街 皮膚科 花柳科 外科專門 院長南滿醫學士 梁華堂 朗軒

婦嬰醫院 哈爾濱道裏斜紋三道街五號十八戶院內 電話七六七九番 專門 小兒科 內科 產婦科 女醫 南滿醫學士 李錫玉

醫士林特聶爾 專治 皮膚 花柳 新舊淋病 膀胱炎 暨頭髮脫落諸病 本醫社診治醫術特備各種電療機 電話六一六號 便利患者診病附有滿人翻譯 接診時間 每日上午九時至十時 下午四時至八時 道裏斜紋街萬國儲具公司樓上五十戶二樓

漫談四小名旦
（天資雖好根基未固）（專務虛名終必失敗）

還還是在民國二十五年間，北京立言報選舉了一次童伶於是，這機「四大名旦」而後的四小童伶青衣，便奠定了他們爲「名旦」的基礎，說起來，他們這四人，中，天才和技藝都是頗堪誇詡的，不過彼時總是「童伶」還不能和「名」伶們相較，因爲在藝業上，都差得很多，仍然需要刻苦的修養和努力的造就，所以選爲「四小」者，也僅是給他們下一付努力興奮劑而已！

現下，這四位，「小名旦」已然脫離了童伶時期，是已走向「名伶」的階級上了，由於「大棟」一悉的成熟，於是感動了，「四小」的組班熱，現時來說，除了張君秋一人共餘的三人，是都已嘗過了「頭牌」的味道了。

至於他們夠不夠「頭牌」的資格，自然因見仁見智，各具眼光，不過，就大體上來說，當然還共差得多。

李世芳，自從出科以後，嗓，一至到現下，還不能算完全恢復過來，又加身體孱弱，連累了嗓子的復原，按天資來說，倒是很堪造就，天生一付肖「畹華」的面龐，故有「小梅」綽號，從前多便已組班出演，藉以鍛鍊，外埠約演，不肯應約，他自已說的好：「嗓子還不成，給人家什麼聽」這話，筆者深爲佩服，如能善加調

—其亦知悔否耶？宋德珠「頴光社」，甫組班出演，倒多夠齊整，不過戲路太窄，近來「名角」氣比世來還要大，每月不準演兩三次，前途頗抱悲觀也，至於張君秋的「頭牌」慾念也並非是沒有，正火熾得烈害，不過只有付嗓子，戲路亦不廣，武工底也沒有，能組班以後，是否可以夠保持長久，不問可知，由這「四小名旦」，想起「四大名旦」的成名來，這四位，眞可以說是並非容易，努力不息的造就，多年的經驗，才博得「四大名旦」的美譽，而「四小名旦」只還大家一捧，就牌而爲「四小」只可有「名」了，從不知那僅是（虛名而已）！要想保持長久的佳譽，那還得自己在藝術上努力的造詣，不然，後起的（小）們也許要變而代之的啊！

軍機有大小　滿漢分二班

小軍機（章京）別於大軍機（軍機大臣）而言，滿初雖大臣亦只「軍機處行走」雍正因西北用兵，爲愼重軍機，調幾個人入值辦理機密文書而已，中葉以後，軍機大臣多大學士尙書侍郎，章京亦繼長增高，有的是三四品京堂，名曰「小軍機」，實乃「大軍機」矣。章京滿漢各分兩班，每班約十人上下，漢班工作重，其中必有二三人爲主角，爲大臣所倚任，同光時代如沈源深，郭曾炘徐邦瑞，及光宣之際則最近逝世之華世奎亦紅章京，及新內閣成立，遂躋升爲一品之閣丞，以素常卽是得力份子也。

東印度的鰐魚島
猙惡的影子到處活躍　住民敬畏視爲守護神

在南洋的荷屬東印度，有一個小島，名稱叫做巴昌，是鰐魚的家鄉，住民被鰐魚所咬死的，幾乎每天都有。「昨天堤上有一條鰐魚，把頭伸到我家的廚房裏來：」他們說時簡直像說老鼠一樣。

那兒有一條河流過拉布哈村，住人把它稱作鰐魚河，淺水污泥中，蠕蠕而動全是鰐魚，在海邊的破船旁裡，在紅樹的水中，在女人洗衣裳的聲裏，無處不可看見猙惡的鰐魚的影子，甚至就在海拔高度六千尺的西伯拉山上的湖中，都有無數的鰐魚棲息在那裡。

在海邊，在河裡，在高山的湖中，無處非鰐魚的世界，這個小島可以說完全被鰐魚占領着，鰐魚在這裏稱王，住人全是它的子民。

當我們到荷屬東印度的原始島去旅行，處處得當心中鰐魚兵的埋伏，你在路上走，路旁邊的水溝中也潛伏着考鰐魚，就像伏兵一樣，一動也不動，等到人或是動物走近時，便用他那强勁的尾一擊，就把那人或是動物打跌。

在上述的鰐魚的河上，居民常架橋在水中起一座小的水閣涼亭，不過那亭子，不是品茶或休息之所，而是一個出恭的所在，在那亭下以及板橋下，就有無數鰐魚出沒其間。

在半夜，住人的女兒到水閣中去大便，經過很長久的時間還沒有轉來，她父親便到那邊去找尋，果然在那廁所的門口，發見他女兒伏在那裏，喚她不應，把她拉起來時，却只剩下半截身子。聽了這故事，眞令人毛髮悚然，然而住人道，却是家常便飯一樣。

他們又常在殺死的鰐魚腹中，發見住人女子腳上戴的銀，未曾消化，甚至就在土人打球的遊戲場中，也常有鰐魚來參觀，順便帶一兩條人腿回去。有時兩個住人，扒着小舟在河上遊覽，坐在船首的人，偶然一看船尾上的同伴，忽然不見了。他們對於這種鰐魚的災難，幾乎是防不勝防的。

然而住人對於鰐魚，因爲有一種信仰的關係，却決不無故去殺死它。他們把鰐魚視爲一種城隍似的守護神，對之頗爲敬畏，每年節設祭，如果他們住人中有一個以文章鳴世的人，他們一定會像韓文公一樣，做出一篇偉大的祭鰐魚文來。

他們既這樣敬畏鰐魚，自然會影響於他們的藝術，在那原始的彫刻中，就常有鰐魚的圖案，他們也並不是絕對不殺鰐魚的。他們對於犯了罪的鰐魚，還是要格殺無赦的，那就是說遇到鰐魚先殺了人的時候，他們才去找那鰐魚抵命。

鰐魚之在南海，眞是一種極不常而又奇怪物動物。以它們那巨大的身體，初時看去似乎很笨，其實它們非常靈巧，它們很懂得戰術，進攻時幾乎沒有不勝的。

最有趣的，就是當它們捕獲猴子的時候在海邊的紅樹林中，常有野猴成羣結隊地去玩。猴子也是很狡猾的動物，但還狡猾不過鰐魚，常猴子發見樹下有鰐魚，它一定很小心，不肯馬上跳下樹去，它先在樹上折取樹枝朝着鰐魚打去，細看那鰐魚到底是死還是活的，可是狡猾的鰐魚，無論怎麼受攻擊，它决不表示一點聲色，於是猴子上當了，以爲鰐魚是死了的，便毫無忌憚跑到它背上去追逐遊玩，那鰐魚仍是和死了一般，一動也不動。猴子此時安心了，無論什麼地方都要跑去，直跑到鰐魚的口邊，鰐魚突然才把口張開，一口就把那小猴子咬住，幾乎沒有能够逃脫的。

鰐魚咬到了人或是動物，它並不即時就吞下，它必把獵物先埋藏在洞底下，經過相當時候，等那血肉之軀已經完全腐化了，然後大請其客，像盛筵似的大吃一頓。它們喜歡吃腐了的肉類，大約是因爲它們天性太懶，不願用力去嚼。

鰐魚是沒有舌頭的，所以新鮮的和腐臭的，在它們是同樣的可口。

住人常說，如果鰐魚有舌頭，知道味的話，這個島上的居民早已被它們吃光，不會再有人跡了。

當土人談鰐魚的時候，簡直像海客談瀛州似的，說得天花亂墜，儼然是它們中間生活過來的人一樣。

旋子大王遲月亭

工武生按照規矩，能多擰旋子，翻觔斗，聽與武丑留地步，余菊笙生前最反對武生擅此技術，故余翻觔斗之戲絕勘，楊小樓演亦僅翻半個旋子，蓋大武生藝能講求大方，不能多添花槍也。北京武生擰旋子數十個之多始於遲月亭，月亭爲小天仙科班坐科，工短打武生，與譚小培閻嵐秋諸人爲師兄弟，乃師楊隆壽教戲認眞，負譽武生咸出其門下，月亭武功英挺，先後隸寶勝和同慶兩班，演花蝴蝶擰旋子數十，頗爲觀者所歡迎，以來京擰旋多武生與小實義小小八歲紅，迄今司空見慣不算稀奇矣。遲由同慶班轉入雙慶社，殊爲俞振庭所倚重，俞演艷陽樓花逢春，金錢豹配猴不勝概舉，迨至楊小樓自挑大樑遂邀與配飾如惡虎村鐵籠山挑滑車連環套等亦極倚任，楊氏物化，茲孫毓華，約渠幷許德義范寶亭諸先進輔佐，與配各佳劇。老當益壯，增色多多矣。

本市發見『山椒魚』
形似蜥蜴在滿罕覯

大陸科學院哈爾濱分院，石渡副研究官，對滿洲動物素好研究，前於本市近郊，三棵樹驛東南王惠屯附近，阿什河河岸採掘工作中，忽自土中發現，正在冬眠中山椒魚數十頭，按山椒魚係生於水中者，與蜥蜴相似，但體較大，全長在七，八生的之間，其肉可供食用，在日本內地亦有，但爲大型者，此次所捕獲者，體長約達九生的至二十生的之間，爲非常可愛之小型者，在北千島樺太及西伯利亞等地者，均爲其同類，石渡氏將此數十頭山椒魚帶回後，置於大陸科學院分室（[illegible]博物館）於玻璃鉢中養飼，日漸活潑，在水中游泳極可觀，洵爲稀覯之珍奇動物也。

（寫眞：爲捕獲之山椒魚）

名伶剪影　談武旦碩果朱桂芳
武功極深近來息影

武旦一項，二十年前，以九陣風與小朱四十年前爲一時瑜亮九陣風卽閻嵐秋，小朱四十卽朱桂芳也，桂芳父文英，藝名朱四十，亦以武旦著名桂芳承父業，故都人羣皆以桂芳承父業，以小朱四十稱之武旦劇如「奪太倉」，「取金陵」，「烟火棍」，「泗州城」，「百草山」等，均極擅勝場，與嵐秋無可軒輊，嵐秋好以媚態出之，彌覺格外花梢，桂芳則遵守繩墨，且不肯自作聰明，此爲二人不同之處也。

桂芳又善演崑曲「金山寺」，昔常與梅蘭芳合作，梅飾白蛇，桂芳飾青蛇，均爲顧曲家所讚許，桂芳隨梅蘭芳甚久，梅歷次出國，桂芳皆爲劇團角色之一，於東西洋各國，表演武技，外人頗爲之驚歎，以爲向所未見。

近年在京，不常出台，爲現在名坤伶言慧珠，指導梅派各劇，若「霸王別姬」（紅綿盜盒），（廉錦楓）諸劇中之舞劍等技，皆爲桂芳所說，桂芳與梅配演多年，梅所演各劇，無不爛熟於胸，慧珠得其指點，心領神會，所造自異尋常也。

舊劇應合乎時代
（胡亂改革阻止發展）（新舊調和不失藝術）

現代物質文化，日益進步，戲劇是藝術的一種，當然也要隨着潮流改變，應合時代的需要，所以無論外江，內江，只要以不背舊劇的精神而提倡合乎時代潮流的戲劇有些人總是以「組述堯舜，憲章文武」的傳統的眼光，來批評現在的戲劇，動輒以當年已故的名伶爲法則，此類批評，在現在梨園界很有勢力，故此類論調，拘束了許多天才的演員，僅守繩墨不能發展其天才，這是舊的觀念太重，普通皆名之爲「舊派」，另有許多天才橫溢的演員，他們只看到舊劇應當改革，而不知如何整理，以致任意橫行，將舊劇改革得四分五裂，五光十色的服裝山猫野猴的小調和洋曲，都搬入了皮黃，殺到舞台，鳥烟瘴氣，以致智識階級者不値其一顧，而守舊者却引此以爲口實，這乃是新的過火所以叫做（新派）。總上歸納而言，[illegible]京派，新派乃海派，舊派是食古不化，因循觀望，新派乃飛揚浮燥，猛進易敗，現在雖有京角老枝向外江飛眼，可是海派藝員也趨向京派暗遞秋波，但終不敢明目張胆的來互相研究出新舊應合時代需要的戲劇來。要知世界上只有眞理能克服一切，眞理一出，任何人都得心折首肯，所以最着重的盼望演員們，不要一味的去蕭羅什麼古本舊規抱住快把末落的舊劇，引到時代軌道上，而保持劇界固有的光榮吧。

夏霞將作新嫁娘

夏霞是由天津到上海的紅起來的北方藝人，自從八日事件以後，上海劇藝社解散了，夏霞一直沒有正式演過戲，在卡爾登演「楊貴妃」那是戲的性質，外邊傳說他在卡爾登演戲是每場三元，其實更是每場三元那其不太輕視夏霞的歷史了嗎？所以有特別酬勞的，夏霞是另送車馬費三百元！

「上藝」預備以三百元一月的代價請她任基本演員，夏霞沒有接受，連「四姊妹」中的大姐都不願意演，這種舉動爲她近來所沒有，原她是在忙着準備結婚！

對方是一位姓張的醫生，家裏很有錢，可以供給夏霞的生活，夏霞也老了，也該嫁人了，過去夏霞在北京，在天津，在上海鬧過的風流案不知有過多少，這是國內人都知道的事，現在可找到了歸宿，大概她要結束劇台生活了。

「清代的祈雨祝文」

清代壇廟祝文有定制，惟祈雨用者，除大雩祝文外，均臨時御製，或翰臣奉勅撰擬，御製祝文，始自康熙二十六年，自正月至五月，半年無雨，乃行步禱，並御製祝文，文曰：一：……臣以藐躬，仰承天眷，撫育羣黎，業業兢兢，惟恐隕越，邇者自春徂夏，雨澤愆期，京畿亢暘，深懷疚惕，良由藐躬不德，政未咸宜，大小臣工，罔盡厥心，惟君臣之疚，於億兆何辜？前者循省已過，諮告四方，而靈雨尙未霑足，旬仰望，彌切焦勞，茲特潔禱吉日，率勵羣工，齋明洗心，齋祓將事，呼籲上帝，切望慈休，寬俯鑒誠懇，大賜甘霖，俾兆民之成蘇，惟邦家之有慶，引領郊壇，尙祈昭格，謹告」此爲清代步禱開丘之第一次御製祝文也。

道裡正廉醫院分院
院址道裡新城大街二〇號（十六道街口）

科別	專門醫師	應診時間
小兒科　內科	孫正廉	午後三時至午後六時
外科　皮花科	陳俊方	午前十時至午後二時

有病室住院隨意

濟坤產婦科醫院
專門產科、婦人科
△住院隨意難產普通產不限時間
院長南滿醫學士楊振國
院址道裏中國頭道街　電話四九九五

孔氏醫院
分科治療　住院隨時
地址南崗山街吉林街拐角　自動電話　六九七二

私立哈爾濱中央日語學院　康德九年度新生募集
募集生數　一年生一二〇名二年插班生五〇名
入學資格　國民優級學校卒業或有同等學力者
報名手續　自即日起先塡寫入學願書成績證明書并交二寸像片二張同時交報名費壹元現金或郵政小匯票以上必須用本校用紙
簡章　函索須寄郵票四分
校址　哈爾濱道裏中國三道街十一號

天中日語學社　招生
一，日語科　日語　數學　滿語
一，打字科　只限女生　備有宿舍
哈爾濱市道外北二道街

中田齒科醫院
院長　李中田　醫師　王宗哲
診療時間　午前十時至午後六時
院址正陽西大街一二四　電話（八二四八）

可怕的肺病合理的自療法

（預防結核●永保健康）

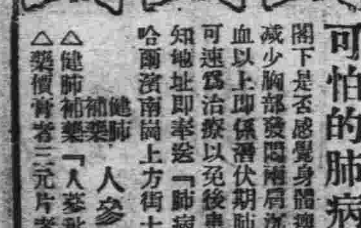

閣下是否感覺身體瘦弱精神不振遇事煩燥食慾減少胸部發悶兩肩沉重常患感冒咳嗽或吐痰代血以上即係潛伏期肺結核之症狀也萬不可輕視可速爲治療以免後患如有以上症狀時請來函通知轉址即奉送「肺病療法說明書」一冊遞信處哈爾濱南崗上方街十五號
△健肺補藥「人參秋梨飴」哈市藥房均有代理
△藥價每盒三元片盒兩元外埠函購免收郵費
健肺補藥　人參秋梨飴分銷處謹啓

雨衣　男女雨衣大小俱備
定做　男女西服大衣外套
手工精良
秋林株式會社百貨店
道裡　南崗　馬家溝

卽　氣色不佳的諸位、面色紅黑的諸位、面容蒼白的諸位、果爾搽用本品「坦哥德蘭」七色化粧　試用之下、管保有玲瓏生動的漂亮成績、化無塩而成西施、發揮着明朗的健康美！

跳舞牌

美和魅力的近代化粧料
坦哥德蘭
タンゴドーラン

圓形煉粉　面粉　脂粉

適合各位面色增加體度妍美的七色
對於習慣婦女……宜用肌色
對於白色的諸位……宜用白色
對於蒼黃色的諸位……宜用淡紅色
對於膚黑的諸位……宜用擦脂色
蒼白色的諸位……宜用健康色
面色赤紅的諸位……宜用新鮮色
顯出銳利的修容……宜用明朗色

跳舞牌化粧料總行・宇野達之助商會・大阪・東京